한국어

캄보디아어

광산구 외국인주민을 위한

생활정보 길라잡이

ការណែនាំអំពី ព័ត៌មានរស់នៅ

សម្រាប់ជនបរទេស នៅក្វាងសានគូ

GwangSan

GwangSan

한국어

광산구 외국인주민을 위한

생활정보 길라잡이

목차

01. 광산구 외국인주민 지원 업무 안내

1. 부서별 외국인주민 관련 업무 안내 06
2. 외국인주민 민원 업무 안내 07
3. 외국인주민 지원 기관 · 단체 안내 08

02. 체류 및 국적

1. 비자 개요 09
2. 출입국 및 체류안내 11
3. 주요 해외공관 및 주한대사관 연락처 17

03. 건강 및 의료

1. 외국인주민 국민건강보험 당연가입 18
2. 외국인주민을 위한 의료서비스 18

04. 출산 및 보육

1. 임신 · 출산 지원 안내 20
2. 자녀 양육 지원 안내 23
3. 광주 장애아 전문 · 통합 어린이집 현황 26

05. 교육 및 복지

1. 자녀 교육 및 입학 27
2. 중도입국청소년을 위한 교육 안내 28
3. 광주 특수학교(급) 현황 28
4. 기타 복지제도 30

생활정보 길라잡이

목차

06. 취업 및 안전

1. 취업정보 안내 32
2. 외국인근로자 전용보험 가입 및 수령방법 33
3. 외국인주민도 보장되는「시민안전보험」안내 34

07. 생활 및 법률

1. 생활정보 안내 35
2. 쓰레기 배출 요령 36
3. 한국에서 지켜야할 기본생활규범 38
4. 외국인주민을 위한 범죄피해 예방 안내 39

08. 가족사업 안내 및 유용한 정보

1. 광산구 가족센터 사업 안내 43
2. 유용한 정보 및 사이트 44

부록

광산구 동행정복지센터 안내 46

생활정보 길라잡이

01 외국인주민 지원 업무 안내

1. 부서별 외국인주민 관련 업무 안내

부 서	팀 명	내 용
외국인주민과	외국인주민정책팀 (☎062-960-4132) 외국인주민지원팀 (☎062-960-4138) 고려인마을활성화팀 (☎062-960-4139)	- 정착단계별 다문화가족 서비스 지원 (광산구 가족센터 운영) - 지역주민 대상 상호문화이해 교육 추진 - 글로벌세계문화 축제 추진 - 외국인주민 명예통장단, 세계시민봉사단 운영 - 공공형 일자리 이주여성 취업지원 - 다국어 생활정보 안내 책자 제작 및 발간 - 한국국적취득자 개명 지원서비스 대행 - 외국인주민 인권 및 안전 증진 업무 - 월곡동 역사마을 조성사업 - 월곡고려인문화관 운영 - 외국인주민 관련 단체 지원
민원법무과	민원팀 (☎062-960-8218)	- 외국인 민원서류 발급 (외국인등록사실증명서, 출입국사실증명, 등록외국인 체류지 변경 신고, 외국국적동포 국내거소이전신고 사실증명서) - 가족관계증명서, 혼인관계증명서, - 입양관계증명서, 외국인인감증명서
	가족관계등록팀 (☎062-960-8229)	- 혼인신고, 가족관계등록, 변경신청 등
	여권팀 (☎062-960-8220)	- 여권(재)발급 등
교통행정과	차량등록팀 (☎062-960-8655, 8556, 8468)	- 자동차 통합민원, 차량(변경)등록 등
보건소 감염병관리과	감염병예방팀 (☎062-960-8749, 8758)	- 영유아 예방접종(미등록외국인아동 포함)
보건소	수완건강생활지원센터 (☎062-960-8757, 8814)	- 산모도우미 서비스, 결혼이민자 엽산제, 철분제 등 지원
동 행정복지센터	대표번호 (☎062-960-8114)	- 외국인주민 민원서류 발급 및 복지서비스 상담

2. 외국인주민 민원업무 안내

구 분	대 상	신고기한	변경 후 처리기관	비 고
등록외국인 체류지 변경신고 외국국적동포 국내거소이전신고	체류지 이전한 외국인	체류지를 이전한 날로부터 15일 이내	신 체류지 관할 시·군·구 및 읍·면·동	외국인등록증 뒷면 등록사항 변경표기란에 빈칸이 없을 경우 광주출입국·외국인사무소에서 신고해야 함(하이코리아 통해 온라인 신청 가능)
외국인등록 사실증명 국내거소신고 사실증명서 출입국 관한 사실증명	등록 외국인	수시	시·군·구 및 읍·면·동	창구발급 (정부24를 통해 온라인 발급 가능)
외국인인감 증명서	등록 외국인 중 인감신고자	수시	시·군·구 및 읍·면·동	
가족관계증명서 혼인관계증명서 기본증명서 주민등록등·초본 입양관계증명서	가족관계 등록한 자	수시	시·군·구 및 읍·면·동	창구발급 무인발급기 가능 (귀화자)
외국인 확정일자 신청	주택임대차 계약한 등록외국인	수시	등기소 및 읍·면·동	창구 * 임대차계약서, 외국인등록증 등
한국국적취득자 성 · 본 창설 및 개명 지원 대행	기준 중위소득 125% 이하인 국적 취득자	수시	광산구청 외국인주민과 외국인주민지원팀	전화문의 (☎062-960-4135)
국세납세증명	등록외국인	수시	세무서 또는 홈텍스	창구 및 홈텍스 (www.hometax.go.kr)
지방세 납세증명			세무1과	

"지방세" 납부

⇒ 지방세는 광산구가 주민의 복지향상과 지역환경 개선 증 다양한 서비스를 제공할 수 있도록 광산구에 거주하는 주민(외국인 포함) 모두가 납부하여야 하는 세금.

⇒ 주요 지방세로는 주민세, 자동차세, 취득세, 지방소득세, 재산세 등

개인분 주민세란?		
	납 세 의 무 자	출입국관리법에 따라 외국인등록을 하고 광산구에 주소를 1년이상 둔 개인
	과세표준 및 세액	6,000원(지방교육세 1,200원포함)
	과 세 기 준 일	매년 7월 1일
	과 세 납 기 일	매년 8.16.~8.31.

자동차세란? (자동차 보유시)		
	납 세 의 무 자	자동차를 소유한 자
	과 세 납 기 일	매년 6월, 12월

지방세 체납 시 비자연장 제한

3. 외국인주민 지원 기관·단체 안내

기관명	연락처
광산구청 외국인주민과	062-960-4138
광산구보건소	062-960-8745
광산경찰서	182
광산소방서	062-613-8008
광산세무서	062-970-2200
광산여성 새로일하기센터	1577-2919
광산자원봉사센터	062-952-1365
광산구중독관리통합 지원센터	062-714-1233
광산구정신건강 복지센터	062-941-8567
첨단종합사회복지관	062-971-9500
하남종합사회복지관	062-951-0701
송광종합사회복지관	062-941-8248
행복드림 종합사회복지관	062-962-9130
투게더광산 나눔문화재단	062-945-6688

기관명	연락처
광산구 가족센터	062-954-8004
아시아인권문화재단	062-224-7448
광주이주여성지원센터	070-7502-6797
(사)무지개다문화가족	070-7783-5586
(사)외국인근로자 문화센터	062-943-8930
아시아외국인 근로자센터	010-7687-7824
광주외국인복지센터	062-962-3395
고려인 종합지원센터	062-961-1925
광주 외국인노동자센터	062-971-0078
(사)광주이주민 건강센터	062-956-3353
생명나눔문화	070-4268-1247
(사)이주민 종합지원센터	062-962-3004
국제이주문화연구소	062-515-1366
광주이주민지원센터	062-959-9335

생활정보 길라잡이

02 체류 및 국적

1. 비자 개요

구분	체류자격	체류자격에 해당하는 사람 또는 활동범위	체류기간
A계열	A-1 (외교)	외국 정부의 외교사절단 또는 영사기관의 구성원과 그 가족	재임기간
	A-2 (공무)	외국 정부 또는 국제기구의 공무 수행자와 그 가족	공무수행기간
	A-3 (협정)	SOFA 협정에 따른 주한미군, 군속, 초청계약자 및 그 가족	신분존속기간
B계열	B-1 (사증면제)	일시적인 취재 또는 보도활동을 하는 사람	3개월 이내 (연장 불가)
	B-2 (관광통과)	관광 · 통과 등의 목적으로 사증 없이 입국하는 사람(법무부 장관이 그 대상을 정함)	
C계열	C-1 (일시취재)	일시적인 방송 특파, 잡지사 파견, 방송사 파견을 통한 취재	90일 이내 (연장 불가)
	C-3 (단기방문)	관광, 상용, 방문 등의 목적으로 단기간 체류하는 사람	
	C-4 (단기취업)	단기간 취업 · 영리활동을 하는 사람	
D계열	D-1 (문화예술)	수익을 목적으로 하지 않는 문화 · 예술 활동을 하는 사람	2년 (연장 가능)
	D-2 (유학)	전문대학 이상의 교육기관 등에서 정규 교육을 받는 사람	
	D-3 (기술연수)	국내 산업체에서 연수를 받으려는 해외 법인 생산직 근로자	
	D-4 (일반연수)	대학부설 어학원, 사설 교육기관 등에서 연수를 받는 사람	
	D-5 (취재)	국내에 주재하면서 취재 또는 보도활동을 하는 사람	
	D-6 (종교)	외국의 종교단체 등에서 파견되어 종교 활동을 하는 사람	
	D-7 (주재)	외국 기업 등으로부터 국내 지점 등에 파견된 필수 인력	3년(연장 가능)

구분	체류자격	체류자격에 해당하는 사람 또는 활동범위	체류기간
D계열	D-8 (기업투자)	「외국인투자촉진법」에 따른 외투기업의 필수전문 인력 및 벤처기업 · 기술창업자	5년(연장 가능)
	D-9 (무역경영)	회사 설립 및 경영, 무역 또는 수입기계 등의 설치 · 산업 설비 제작 등을 위해 파견되어 근무하는 사람	2년(연장 가능)
	D-10 (구직)	취업을 위한 구직활동, 기술창업 준비 또는 요건을 갖춘 기업에서 첨단기술 분야 인턴 활동을 하는 사람	6개월(연장 가능) (첨단기술인터:1년)
E계열	E-1 (교수)	전문대학 이상의 교육기관 등에서 교육 등에 근무하는 사람	5년(연장 가능)
	E-2 (회화)	외국어전문학원 등에서 회화지도에 근무하는 사람	2년(연장 가능)
	E-3 (연구)	자연과학 또는 산업상 고도기술 분야의 연구원	5년(연장 가능)
	E-4 (기술지도)	산업상 특수한 분야 등에 속하는 기술을 보유한 사람	
	E-5 (전문직업)	법률, 회계, 의료 등 전문 분야에 근무하는 사람	
	E-6 (예술흥행)	수익을 목적으로 예술활동, 연예, 운동경기 등 활동을 하는 사람	2년(연장 가능)
	E-7 (특정활동)	특정 분야에서 전문, 준전문, 일반기능, 숙련기능인력으로 근무하는 사람	3년(연장 가능)
	E-8 (계절근로)	농작물 재배 · 수확, 수산물 원시가공 분야에서 근무하는 사람	5개월 (연장 불가)
	E-9 (비전문 취업)	「외국인근로자의 고용 등에 관한 법률」에 따라 16개 송출국가 국민으로서 제조업 등 단순노무분야에서 근무하는 사람	3년(연장 가능)
	E-10 (선원취업)	선원근로계약을 체결하여 내항선원 등으로 근무하는 사람	
F계열	F-1 (방문동거)	친척방문, 가족 동거 등의 목적으로 체류하는 사람	2년(취업 불가)
	F-2 (거주)	생활근거가 국내에 있는 장기체류자, 난민인정자 또는 일정요건을 갖춘 투자자	5년 (취업 일부 제한)
	F-3 (동반)	문화예술(D-1)부터 특정활동(E-7) 자격자의 배우자 또는 미성년자녀	동반 기간 (취업 불가)
	F-4 (재외동포)	「재외동포법」 제2조 2호에 해당하는 외국국적동포	3년 (단순노무 불가)
	F-5 (영주)	국내 영주할 목적으로 체류 중인 사람으로 국민에 준하는 대우를 받음	영구 (취업제한 없음)

구분	체류자격	체류자격에 해당하는 사람 또는 활동범위	체류기간
F계열	F-6 (결혼)	국민과 혼인한 사람	3년 (취업제한 없음)
G ~ H계열	G-1 (기타)	산재 · 질병치료, 난민신청자 등 인도적 고려가 필요한 사람	1년(연장 가능)
	H-1 (관광취업)	관광취업(working holiday) 협정 등이 체결된 국가의 국민	협정상의 기간 (연장 불가)
	H-2 (방문취업)	18세 이상 7개 국적의 동포로서 모국 방문 또는 취업(46개 업종)하려는 사람(중국, 우즈베키스탄, 키르기즈, 카자흐스탄, 우크라이나, 타지키스탄, 투르크메니스탄)	3년 (연장 가능)

2. 출입국 및 체류안내

각종 신고 등 의무사항

외국인등록(90일 이내) ※위반시 범칙금 최대 1,000만원

체류지변경 신고 (15일 이내, F-4 자격의 경우 14일 이내) ※위반시 범칙금 최대 100만원

등록사항변경 신고 (15일 이내) ※위반시 과태료 최대 100만원

- 성명, 성별, 생년월일 및 국적
- 여권의 번호, 발급일자 및 유효기간
- 소속기관 또는 단체의 변경 (명칭 변경 포함)
- 재학 여부, 직업 및 연간 소득금액
- 방문취업(H-2)의 취업개시 및 변경
- 구직(D-10)의 연수개시 및 연수기관의 변경 (인턴신고)

체류기간 만료 전 출국 또는 기간연장·자격변경

자녀 출생 시 90일 이내 출국 또는 자격부여 ※위반시 과태료 최대 100만원

고용변동신고 (15일 이내) ※위반시 과태료 최대 200만원

문의전화 외국인종합안내센터(☎1345)

전자민원 이용 안내 (하이코리아/ 정부24)

① 하이코리아

※ 아래 업무는 출입국외국인관서에 직접 방문하지 않고 하이코리아에서 민원신청 가능
(전자민원 이용 시 법정수수료의 20% 할인 혜택 제공)

전자민원 대상 업무

· 체류기간연장허가
- 단기체류자 : 모든 체류자격
- 등록외국인 : 일부(D-3, D-8, E-7, F-2, F-6, G-1, F-1)를 제외하고 모든 체류자격
- 출국을 위한 체류기간연장허가는 모든 체류자격 가능

· 재입국허가
· 체류지변경 및 거소이전 신고
· 근무처변경허가(E-9)
· 고용·연수외국인 변동사유 발생신고 (D-3,E-1~E-10,H-2)
· 여권변경신고
· 체류자격변경허가(D-2, F-4(일부 제한) 자격으로 변경
· 시간제취업허가(D-2, D-4)
· 취업개시신고(H-2)

② 정부24

※ 정부24(www.gov.kr)에서 외국인이 신청 가능한 서비스 안내

발급 가능 증명

· 외국인등록 사실증명
· 국내거소신고 사실증명
· 건축물대장 등·초본 발급(열람)
· 외국국적 불행사 서약확인서 발급
· 소득금액증명
· 사업자등록증명
· 폐업사실증명
· 지방세 세목별 과세증명
· 외국인 토지취득신고
· 장애인등록신청
· 장애인 등급조정신청
· (안심상속)사망자 등 재산조회 통합처리 신청
· 국적 취득(관련) 사실증명(서)
· 주민등록표 등본(초본) 교부
· 외국국적 포기 확인서 발급
· 납세증명서
· 납세사실증명
· 휴업사실증명
· 지방세납세증명
· 지방세납부 확인서
· 예방접종증명
· 장애인등록증 기재사항 변경신청
· 장애인등록증 재발급
· (행복출산)임신·출산 관련 서비스 통합처리

광주출입국·외국인사무소 안내 (방문예약 필수)

위 치 광주광역시 서구 상무대로911번길 22
찾아가는 길 – 지하철 광주1호선 운천(호남대입구)역 4번 출구(도보 10분)
– 버스 16, 18, 69, 72, 760번 서광주세무서 하차

전국의 출입국 · 외국인 관서에 방문하여 민원신청을 하기 위해서는 하이코리아 홈페이지 (www.hikorea.go.kr) 또는 휴대폰 등 모바일(검색어 하이코리아)에서도 회원가입 없이 최소 1일 전 예약 방문예약 신청 필요

구 분	내 용
초청 / 사증(VISA)	사증, 사증발급인정서, 사증발급인정서 신청결과조회, 국제결혼안내프로그램
출입국 심사	내·외국인출입국 심사 등
외국인의 체류	체류일반, 외국인등록, 체류기간연장, 체류자격 변경, 체류자격외활동, 근무처변경 / 추가, 체류자격부여, 재입국허가, 각종 신고의무
국적 / 귀화	국적업무일반, 귀화(일반, 간이, 특별), 국적회복, 국적판정, 국적취득, 종합평가 및 면접심사, 국적증서 수여식 등
기초 법·제도 및 질서 안내	생활 속의 법률, 경범죄 유형 및 그 처벌, 생활 속의 질서, 쓰레기를 버리는 방법
재외동포	거소신고 절차, 재외동포(f-4)자격변경 등
난민인정	난민신청 및 심사절차, 체류 / 취업, 처우 등
증명발급	출입국에 관한 사실증명, 외국인등록사실증명, 국내거소신고 사실증명, 국적 관련 증명서, 외국인 부동산등기용 등록번호 부여신청 및 발급, 번호 변경 사실확인서

외국인등록

등록대상 대한민국에 입국한 날부터 90일을 초과하여 체류하려는 외국인
등록시기 한국 입국한 날로부터 90일 이내
등록방법 관련 서류 지참하여 광주출입국·외국인사무소 예약방문 등록
(주소: 광주광역시 서구 상무대로911번길 22)
제출서류 – 외국인근로자: 통합신청서, 여권, 사진 1매, 수수료, 재직증명서 등
– 결혼이민자: 통합신청서, 여권, 칼라사진(3.5×4.5), 수수료, 혼인관계증명서, 주민등록등본 등
수 수 료 6만 원 (외국인등록증 발급수수료 3만 원, 체류기간 연장 수수료 3만 원)
문의전화 외국인종합안내센터 (☎1345)

외국인 체류지 변경신고

신고대상 체류지를 변경한 등록외국인 (거소신고자)
신고기한 전입한 날로부터 15일 이내 (거소신고자F-4는 14일 이내)
신고방법 광산구청 민원법무과, 거주지 동 행정복지센터, 광주출입국·외국인사무소
※ 구청, 동 행정복지센터 방문 신청 시 외국인등록증 뒷면 등록사항 변경표기란이 남아 있을 경우에만 가능
구비서류 본인신청 시 여권, 외국인등록증, 통합신청서 및 체류지입증서류 등
※ 체류지 입증 서류(예시) – 임대차 계약서, 숙소제공확인서, 체류지 기간만료 예고 통지 우편물, 공공요금 납부 영수증, 기숙사비 영수증 등 해당 주소지에 체류하고 있음을 입증할 수 있는 서류
문의전화 민원법무과 민원팀(☎062-960-8216, 8217, 8218), 외국인종합안내센터(☎1345)

외국인등록증 재발급

신청시기 15일 이내 재발급 신청
신청장소 광주출입국·외국인사무소(예약제)
제출서류 제출서류 여권, 재발급신청서, 신청사유를 설명하는 자료, 사진 등
수 수 료 3만 원
문의전화 외국인종합안내센터 (☎1345)

외국인 체류자격 연장

신청시기 체류기간 만료일 4개월 전부터 만료일까지
신청장소 광주출입국·외국인사무소
문의전화 외국인종합안내센터 (☎1345)

국제혼인신고

대 상 한국인 배우자와 결혼한 외국인
신청장소 광산구청 민원법무과 가족관계등록팀
제출서류 혼인신고서, 여권 또는 외국인등록증, 본국 신분증 등 관련서류
※ 외국인 경우 혼인요건 구비증명서 및 번역본, 국적증명 등 국가별 서류종류가 다르니 신고하기 전에 전화 문의 요망
문의전화 민원법무과 가족관계등록팀 (☎062-960-8225~8229)

외국인과 외국인 혼인신고

대 상 한국에 거소지를 둔 외국인 사이의 혼인신고
(※단, 가족관계등록부 작성은 불가하고 혼인 수리증명서만 발급함)

구비서류
- 혼인당사자 각각의 혼인성립요건 구비증명서*, 한국어 번역본
- 당사자 모두의 신분증 (여권 또는 외국인등록증)
- 혼인신고서 작성은 국내 혼인과 동일(증인 2명 기재 필요)

*혼인성립요건구비증명서
-(발행기관) 한국에 있는 본국 대사관 또는 영사관 등에서 발행

문의전화 민원법무과 가족관계등록팀 (☎062-960-8225~8229)

외국인 배우자 및 직계혈족 주민등록등본 표시

<개정 전>
주민등록표 밑에 별도표기
<개정 후>
신청 후 다른 세대원과 함께 표기
*동행정복지센터 방문신청

사망신고

신청장소 사망자의 거주지 동 행정복지센터 또는 구청에 신고
신청기간 사망일로부터 1개월 이내
신청서류 사망진단서 또는 검안서, 신고인 신분증 등
※ 외국인일 경우 해당 대사관에 문의
문의전화 민원법무과 가족관계등록팀 (☎062-960-8226)

외국인 배우자의 영주권신청

신청자격 외국인배우자로서 한국에 2년 이상 합법적으로 체류한 자, 기본소양(한국어) 및 생계유지능력 요건* 종족한자

*생계유지능력 요건: 본인 또는 생계를 같이하는 가족의 소득, 재산 등으로 생계를 유지할 능력이 있을 것
-가족의 소득합산금액이 전년도 일인당 국민총소득(GNI) 이상일 것
-자산(예 · 적금증명, 전 · 월세계약서, 부동산 등기사항전부증명, 신용정보조회서 등) 합계가 중위수준 이상일 것
※2023년 1인당 국민총소득 금액 4,249만원, 중위수준 이상의 가계자산은 약 4억 3,540원 이상

체류기간계산 완전 출국한 사실 없이 계속 국내체류 중이어야 하며 재입국 허가를 받아 출국한 기간 중 3개월 이하는 국내체류기간으로 인정
문의전화 외국인종합안내센터 (☎1345)

외국인 배우자의 국적취득

1) 한국인 배우자와 혼인한 상태로 2년 이상 계속하여 대한민국에 거주 하거나
2) 혼인기간이 3년 이상이고 한국에 1년 이상 계속 거주

문의전화 외국인종합안내센터 (☎1345)

외국인등록증을 반납하는 경우

완전히 출국할 경우, 외국국적을 포기하고 한국국적을 취득한 경우, 사망한 경우, 외국인등록이 면제된 경우

문의전화 외국인종합안내센터 (☎1345)

외국인 자녀의 출생신고

한국에서 태어난 외국인자녀는 각 출신국 주한대사관에서 출생증명서 부여함.
출생 후 출생한 자녀의 여권을 해당 대사관에서 발급하고 출생 90일 안에 광주출입국 · 외국인사무소에서 자녀의 비자신청을 해야 함.
비자 신청 시 부모의 외국인등록증, 대사관 또는 자녀가 출생한 국내병원에서 발행한 출생증명, 사진(2매), 수수료 등 필요. (비자에 따라서 준비서류가 달라짐).
※ 부모가 모두 외국인이면 한국에 있는 자국 공관에 출생신고를 하여야 하지만 자국 공관에 출생신고를 할 수 없는 예외적인 경우에는 (가령 난민으로 체류하는 경우) 외국인도 출생 후 30일이내 한국 시(구) 읍 면의 장에게 출생신고를 할 수 있음.
이 경우에는 부모가 가족관계등록부가 없으므로 부모의 가족관계등록부에 자녀에 대한 기록은 할 수 없음.(특종신고편철장에 편철을 해놓고 나중에 기록할 수 있을때에 기록함)

문의전화 각국 주한대사관, 민원법무과 가족관계등록팀(☎062-960-8225~8229)

다문화가정 자녀의 출생신고

신청장소 부 또는 모의 주소지 동 행정복지센터 또는 구청에 신고
신청기간 출생일로부터 1개월 이내
신청서류 출생증명서, 출생신고서, 신고인 신분증 등
문의전화 민원법무과 가족관계등록팀 (☎062-960-8225~8229)

본국 자녀의 한국 입양 안내

입양절차 2013. 7월부터 개정된 입양관련법에 의해 미성년자는 광주가정법원의 입양허가 판결문을 지참하여 관할 구청 가족관계등록팀에 제출해야 함.
문의전화 광주가정법원 종합민원실 (☎062-608-1256, 월~금요일 14:00~17:00)
민원법무과 가족관계등록팀 (☎062-960-8225~8229)

한국여권(재)발급 신청

신청장소 광산구청 1층 민원법무과 여권팀
제출서류 발급신청서, 사진 1매, 발급 수수료, 신분증 등
※ 미성년 자녀의 여권 신청 시 자녀의 가족관계증명서에 외국인부(모)의 외국인등록번호 기재돼 있는 경우에는 대리 신청 가능
문의전화 민원법무과 여권팀(☎062-960-8220, 8212)

조기적응프로그램

신청대상 국내에 장기체류 할 목적으로 합법적으로 체류하고 있는 외국인
교육과정 필수 생활정보, 기초 법·질서와 문화, 출입국 및 체류 관련 제도
참여방법 사회통합정보망(http://www.socinet.go.kr)에 회원가입 후 참여 신청
이수혜택 - 결혼이민자가 외국인등록 시 체류 기간 2년 부여
- 사회통합프로그램에 참여 시 교육이수시간 2시간 인정
유의사항 - 결혼이민자는 내국인 배우자와 동반 참석 권장
- 방문취업(H-2) 외국국적동포, 호텔·유흥(E-6-2)외국인연예인은 조기적응프로그램을 이수하지 않으면 외국인 등록 불가
문의전화 외국인종합안내센터(☎1345)

사회통합프로그램(KIIP)

신청대상 국내에 체류하는 등록외국인(3년 이내 한국 국적 취득자 포함)
교육과정 한국어와 한국문화 및 한국사회이해 과정
신청방법 사회통합정보망(www.socinet.go.kr)에 회원가입 후 「과정신청」에서 운영기관, 과정기간 인원 확인하고 수강 신청
이수혜택 과정 이수자에게 귀화·영주·체류자격 변경 시 혜택 부여
문의전화 외국인종합안내센터 (☎1345)

3. 주요 해외공관 및 주한대사관 연락처

기 관	연락처
주미국한국대사관	(1-202)939-5600
주중국한국대사관	(86-10)8531-0700
주일본한국대사관	(81-3)3452-7611~9
주태국한국대사관	(66-2)481-6000
주베트남 한국대사관	(84-24)3771-0404
주몽골한국대사관	(976)7007-1020
주필리핀 한국대사관	(63-2)8856-9210
주캄보디아 한국대사관	(855-23)211-900
주러시아 한국대사관	(7-495)783-2727
주라오스 한국대사관	(856-021)352-031~3
주우즈베키스탄 한국대사관	(998-71)252-3151~3
주네팔한국대사관	(977-1)537-0172
주우크라이나 한국대사관	(380-44) 246-3759
주미얀마 한국대사관	(95-1)7527-142~4
주카자흐스탄 한국대사관	(7-7172)572-100
주키르기즈공화국 한국대사관	(996-312) 579-771~3

기 관	연락처
주한미국대사관	02-397-4114
주한러시아대사관	02-318-2116
주한중국대사관 주광주중국총영사관	02-771-9020 062-385-8874
주한일본대사관	02-2170-5200
주한베트남대사관	02-720-5124
주한태국대사관	02-795-0095
주한필리핀대사관	02-788-2100
주한우즈베키스탄 대사관	02-574-6554
주한캄보디아대사관	02-3785-1041
주한라오스대사관	02-796-1713
주한몽골대사관	02-798-3464
주한네팔대사관	02-3789-9770
주한우크라이나 대사관	02-790-5696
주한미얀마대사관	02-790-3814
주한카자흐스탄대사관	02-379-9714
주한키르기스스탄 대사관	02-379-0951

생활정보 길라잡이

03 건강 및 의료

1. 외국인주민 국민건강보험 당연가입

가입대상 직장가입자 : 외국인등록을 하고 건강보험 적용 사업장에 근무하는 자
지역가입자 : 6개월이상 국내에 거주한 외국인
※ (예외) 유학 또는 결혼이민(F-6)의 체류자격으로 입국한 외국인이 외국인등록 이후 즉시 가입 가능

가입방법 외국인 직장에 다니는 경우 : 사업장에서 자동 가입
직장에 다니는 배우자가 있는 경우 : 배우자의 건강보험에 피부양자 등록
한국인 배우자와 외국인 모두 직장에 다니지 않는 경우 : 자영업자나 일용직 종사하는 경우 지역건강보험에 직접 가입
※ 지역가입자 경우 반드시 가까운 지사에 방문하여 가입신고/ 가입상담 (☎1577-1000)

보험료 부과 보험료는 소득·재산 등에 따라 세대단위로 보험료를 산정하나, 그 산정된 보험료가 전년도 11월 전체가입자 평균보험료* 미만인 경우에는 평균보험료를 다음연도 1. 1. ~12. 31. 까지 부과
※ 2024년 평균보험료: 150,990원(노인장기요양보험료 포함)
세대합가 기준: 체류지(거소지)가 동일한 배우자 및 만19세미만 자녀
※ 영주(F-5), 결혼이민(F-6): 대한민국 국민과 동일하게 보험료 산정

보험료 납부 매월 25일까지 다음 달 보험료 미리 납부

보험료 체납
- 병·의원 이용 시 건강보험 혜택 제한
- 외국인의 비자연장 등 각종 체류허가 제한
- 기한을 정하여 독촉하고, 그래도 납부하지 않으면 소득, 재산, 자동차, 예금 등 압류하여 강제 징수
  ※ 외국인은 1개월 이상 해외체류하면 자격이 상실됨

가입혜택 국민건강보험에 가입하여 입원, 외래진료, 중증질환, 건강검진 대한민국 국민과 동일한 혜택을 받을 수 있음

가입문의 국민건강보험공단 (☎1577-1000)

2. 외국인주민을 위한 의료서비스

다문화 정신건강 무료상담

지원내용 문화적 차이로 인한 우울 및 스트레스 무료 상담 제공 및 치료 연계 등
문의전화 광산구정신건강복지센터 생명사랑팀 (☎062-941-8567)

외국인근로자 등 긴급의료지원

지원대상 건강보험 등 각종 의료보장제도의 의료혜택을 받을 수 없는 외국인근로자 및 배우자와 자녀(만18세 미만), 국적취득 이전의 결혼이민자와 그 자녀(만18세 미만), 난민과 그 자녀(만18세 미만)
지원내용 1회당 500만 원 범위 내에서 입원부터 퇴원까지 발생한 입원 및 수술 등 진료비
※ 500만 원 초과 시 의료기관 자체심의, 초과사유서 등 과정 필요
※ 입원~퇴원까지 총 진료비의 90%까지만 지원가능 (10% 이상 본인 부담)
신청방법 시행 의료기관 방문 및 전화 문의
시행의료기관

의료기관명	소재지	전화번호
전남대학교병원	동구 제봉로 42(학동)	062-220-6908
광주기독병원	남구 양림로 37(양림동)	062-650-5597
조선대학교병원	동구 필문대로 365(서석동)	062-220-3677
첨단종합병원	북구 첨단중앙로 170(쌍암동)	062-601-8140
보라안과병원	서구 상무자유로 170(치평동)	062-380-5826
빛고을전남대학교병원	남구 덕남길80(덕남동)	062-670-9445

지원원칙 사후 정산 원칙
신청문의 광주광역시 외국인주민과 이주민지원팀(☎062-613-1642)

이주민 무료진료 사업

지원대상 의료혜택 받지 못한 이주노동자, 난민, 중도입국자녀, 이주여성의 가족 등
진료과목 의학과, 한의학과, 치과, 약국, 치과, 산부인과, 심리상담 등
진료시간 매주 일요일 오후 1시~5시
문의전화 광주이주민건강센터 (☎062-956-3353)

산부인과 의료 및 출산비 감면 지원

지원대상 의료보험 혜택을 받지 못한 관내 거주 이주여성
지워내용 지정 산부인과 진료비 및 출산비 감면
문의전화 (사)무지개다문화가족 (☎062-951-7993)

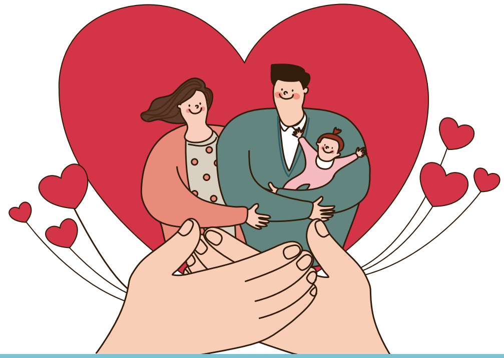

생활정보 길라잡이

04 출산 및 보육

1. 임신·출산 지원 안내

☑ 임신 전

새내기 부부 건강검진 지원

지원대상 결혼 2년 이내 부부 및 예비부부 선착순 100쌍 (광산구 주민)
(광산구에서 거주중인 외국인부부도 가능함)
지원내용 혈당, B형 간염, 풍진, 매독, 에이즈, 결핵, 빈혈
신청장소 광산구 보건소 신청
구비서류 외국인등록증, 혼인관계증명서, 청첩장, 예식장 계약서 중 택1
문의전화 보건행정과 진료지원팀(☎062-960-8775)

난임부부 시술비 지원

지원대상 기준 중위소득 180% 이하 가구(사실혼포함)
지원내용 21회 지원(인공 5회, 동결 7회, 신선 9회)
신청장소 전화문의 후 수완건강생활지원센터 방문신청 또는 온라인 신청(정부24)
문의전화 수완건강생활지원센터 모자보건팀(☎062-960-8756)

난임부부 추가지원(광주광역시)

지원대상 **신청일 기준 광산구에 1년이상 거주한 난임부부**
(난임시술 건강보험 적용 종료자)
지원내용 연 최대 4회, 시술별 차등지원(최대 150만원)
문의전화 수완건강생활지원센터 모자보건팀(☎062-960-8756)

☑ 임신 중

임신, 출산 진료비 지원(국민행복카드)

지원대상 임신·출산(유산·사산 포함)이 확인된 건강보험 가입자 또는 피부양자
지원금액 단태아 100만원, 2태아 200만원, 3태아 300만원, 4태아 4백만원(태아당 100만원이 되도록 추가)
지원기간 **이용권 발급일 ~ 출산일(유산 · 사산일)부터 2년**
신청방법 국민행복카드 발급 가능 은행, 건강보험공단,
복지로 사이트www.bokjiro.go.kr 신청
발급카드 BC카드 (☎1899-4651), 신한카드 (☎1544-8868), KB국민카드 (☎1599-7900),
삼성카드 (☎1566-3336), 롯데카드 (☎1899-4282)
문의전화 국민건강보험공단 (☎1577-1000, www.nhis.or.kr)

임산부 엽산제·철분제 지원

지원대상 관내 주민등록을 둔 보건소 등록 임산부
지원내용 엽산제 지원(임신 초기 ~ 12주까지) / 철분제 지원(임신 16주~분만 전까지)
지참서류 산모 신분증, 산모수첩 또는 임신확인서 지참
신청방법 방문신청 : 수완건강생활지원센터, 동행정복지센터(신분증 지참)
온라인 신청 : 정부24 https://www.gov.kr
문의전화 수완건강생활지원센터 모자보건팀 (☎062-960-8757)

임산부 건강교실 프로그램 운영

사업내용 모유수유 교실 및 육아용품 만들기 수업, 산후우울증 예방관리 수업
신청방법 광산구 평생학습포털 로그인 후 수강신청
문의전화 수완건강생활지원센터 모자보건팀 (☎062-960-8814, 8763)

☑ 출산 후

첫만남이용권

지원대상 정상적으로 주민등록번호를 부여받은 아동(난민인정자 포함)
지원금액 첫째아 200만원, 둘째아 이상 출생아는 300만원의 이용권(국민행복카드 발급)
신청방법 (방문)주소지 동 행정복지센터, (온라인) 정부24, 복지로 누리집
사용기간 주민등록상 생년월일로부터 1년이 초과되지 않는 출생아
문의전화 광산구 여성아동과 여성친화정책팀 (☎062-960-3605)

다태아 출생축하금

지원대상 부 또는 모가 출생일을 기준으로 3개월 전부터 광주광역시에 주민등록을 유지하고
있는 다태아 세대
지원금액 다태아 가정 100만 원
신청방법 (방문)주소지 동 행정복지센터, (온라인) 정부24, 복지로 누리집
문의전화 광산구 여성아동과 여성친화정책팀 (☎062-960-3605)

다자녀 출산장려금

지원대상 광산구에 주민등록을 두고 출생신고한 셋째아 이상 출산가정
지원금액 45만원 (셋째아) / 100만원 (넷째아) / 300만원 (다섯째 이상)
신청장소 주소지 동 행정복지센터
문의전화 광산구 여성아동과 여성친화정책팀 (☎062-960-3605)

산모도우미 서비스

지원대상 광주광역시에 거주 및 등록 다문화가정 결혼이주여성·고려인 산모
신청기간 임신 9개월부터 출산 후 90일 이내
이 용 료 무료
지원내용 이주여성 출신 산모도우미 가정 방문하여 산모신생아 양육 돌봄 등
신청서류 이용신청서, 서약서, 출생증명서(산모수첩은 안 됨) 또는 임신확인서,
건강보험카드 사본, 건강보험료 납부증명서(최근 6개월),
주민등록등본(거주지 등록확인, 생년월일만 기재),
다문화가정 확인 서류
(외국인등록증, 가족관계증명서, 외국국적동포 국내거소신고증 중 택1)
문의전화 광주북구가족센터(☎062-363-2963, 526-6004, 070-7834-6853)

산모·신생아 건강관리 지원

지원대상 기준 중위소득 150% 이하 출산가정 및 결혼이민 산모
이 용 료 소득에 따른 본인부담금 있음
지원내용 산모·신생아 건강관리사가 출산가정을 방문하여 산후관리를 도와주는
산모신생아 건강관리 서비스 이용권 지급
태아유형 및 출산 순위 따라 서비스 기간 선택지원(5일~40일)
산모·신생아 건강관리, 영양관리, 좌욕, 세탁물관리, 신생아 돌보기 등
문의전화 수완건강생활지원센터 모자보건팀 문의 후 방문 신청 (☎062–960–8757)

임산부·영유아 영양플러스 사업

지원대상 기준중위소득 80%(4인기준 4,584,000원)이하인 가구의 빈혈이 있거나 영양상태가
좋지 않은 임산부 및 영유아(만 6세 미만)
지원내용 개인별 영양 상태에 따라 영양보충식품 제공
문의전화 수완건강생활지원센터 모자보건팀 문의 후 방문 신청 (☎062-960-8753, 8754)

유축기 대여사업(출산 후 신청가능)

지원대상 관내 주민등록을 둔 출산수유부
대여기간 2개월
대여품목 유축기 본체(스펙트라S2+), 어댑터, 전용가방, 사용설명서
※ 소모품은 개인 위생용품이므로 개별 구입
지참서류 신분증, 주민등록등본(출생신고 전 출생증명서 추가 제출)
대여절차 광산구 보건소 홈페이지 본인 인증 후 예약, 예약 순번시 본인 및 대리자 방문수령
※ 홈페이지 예약 순번제로 대여
문의전화 수완건강생활지원센터 모자보건팀 (☎062-960-8814)

어린이 국가예방접종 지원

지원대상 만 12세 미만 어린이(미등록외국인아동 포함)
*미등록외국인의 경우 보건소에서 임시관리번호 발급 후 국가예방접종 지원 가능
*임시관리번호 발급 시 필요 서류 : 출생증명서, 본인 여권 또는 모 여권/외국인등록증
지원내용 필수예방접종 비용(총 18종) 전액 지원
접종장소 보건소 및 지정의료기관
문의전화 광산구보건소 예방접종실(☎062-960-8758)

출산가구 전기요금 할인

신청대상 3년 미만인 영아가 1인 이상 포함된 가구
※ 재외동포 및 외국인 가구는 법령에 따른 국내거소신고증, 외국인등록증 등으로
주민등록표를 갈음
신청기간 신청일이 속하는 전기요금 월분부터, 출생일로부터 3년이 되는 날이 속하는 월분까지
신청내용 해당 월 전기요금 30%할인(월 16,000원 한도)
신청방법 한전사이버지점 홈페이지(http://cyber.kepco.co.kr/ckepco/), 아파트 관리사무소,
고객센터(☎123)

2. 자녀 양육 지원 안내

어린이집(유치원) 보육료

지원대상 어린이집 또는 유치원을 이용하는 대한민국 국적의 만0세~만5세 영유아
지원금액 연령에 따라 정부에서 100% 보육료 지원
신청방법 주소지 동 행정복지센터
지원방식 아이행복카드로 보육료 매월 결재
문의전화 광산구 여성아동과 보육팀 (☎062-960-8368)

외국국적 유아 보육료 지원(미등록외국인 제외)

지원대상 어린이집 또는 유치원을 이용하는 광주광역시 체류 3개월 이상인 외국국적의 만3세~5세 유아
지원금액 월 최대 28만원 / 1인(보육시설로 입금)
신청방법 해당 보육시설
문의전화 광산구 여성아동과 보육팀 (☎062-960-8367)

보육시설 미이용 아동 양육수당 지원

지원대상 어린이집, 유치원, 아이돌봄(종일제)서비스를 이용하지 않고 가정에서 양육되는
영유아로서 초등학교 미취학 86개월 미만 전 계층 아동
지원내용 (현금지원)24~86개월 미만 10만 원
※부모급여 도입에 따라 '22년 이후 출생아는 만 2세부터 가정양육수당 지원
신청방법 주소지 동 행정복지센터
문의전화 광산구 여성아동과 보육팀 (☎062-960-8368)

부모급여

지급대상 2022년 1월 1일 이후 출생한 만2세미만(0~23개월)의 아동
지급금액 만0세 월100만원(보육시설 이용시 보육료 차감 후 차액분 지급)
만1세 월50만원(보육시설 이용시 보육료 차감 후 차액분 지급)
신청장소 방문신청: 주소지 관할 행정복지센터
온라인신청: 복지로 웹사이트(www.bokjiro.go.kr)
문의전화 광산구 여성아동과 보육팀 (☎062-960-8368)

아동수당 지원

지원대상 만 8세 미만 대한민국 국적의 아동(난민인정자 포함)
지원내용 (현금지원) 1인당 월 10만 원
신청방법 (방문)주소지 동 행정복지센터 방문신청, (온라인)복지로(www.bokjiro.go.kr), 정부24
문의전화 광산구 여성아동과 아동친화팀 (☎062-960-8456)

아이돌봄지원

지원대상 대한민국 국적의 생후 만 3개월~만 12세 이하 아동이 있는 가정
지원내용 아이돌보미가 가정으로 찾아가 돌봄이 필요한 아동에게 돌봄서비스 제공하며, 가정의 소득에 따라 비용을 차등지원
신청방법 - 정부 지원 가정: 주소지 동 행정복지센터, 복지로 홈페이지(www.bokjiro.go.kr) 신청
- 정부 미지원 가정(본인부담): 아이돌봄 홈페이지(www.idolbom.go.kr) 아이돌봄서비스 제공기관 (☎062-959-9336)
문의전화 광산구 여성아동과 여성친화정책팀 (☎062-960-3605)

주간 시간제보육(09~18시)

시간제 보육이란? 보호자의 부득이한 사정 및 사고 등 긴급한 상황이 발생하거나 일시적으로 보육이 필요한 경우 이용하는 보육 서비스
이용대상 6개월~36개월 미만 영아
이용시간 월~금 09:00~18:00(월 60시간)
지원단가 시간당 5,000원(정부지원 3,000원+본인부담 2,000원)
제공기관 지정된 어린이집, 육아종합지원센터 등
이용방법 (온라인신청) 임신육아종합포털(www.childcare.go.kr) 또는 모바일 웹(m.childcare.go.kr)주소
※ 온라인신청은 1일 전까지, 전화 신청은 당일 오후 3시까지 가능
※ 당일 긴급 신청할 경우, 사전에 임신육아종합포털 아이사랑(PC)에서 회원가입(공인인증서등록)이 완료된 경우에만 가능
문의전화 광주광역시 육아종합지원센터 (☎062-714-3635)

광주긴급아이돌봄센터(야간 시간제보육)

이용대상 만6개월~만 5세 영유아
보 육 료 시간당 2,000원
지원시간 월 7건 또는 월 80시간
(※월 7건 또는 월 80시간 이상시 자부담으로 시간당 5,000원으로 이용 가능)
이용방법 www.gjicare.or.kr홈페이지 가입 및 아동 등록 후, 긴급돌봄 예약

구분	지원시간	주 소	전화번호
광산구	월~금 18시~다음날 9시 토요일 9시~20시	광산구 첨단강변로 100, 110동 1,2층 (쌍암동, 힐스테이트 오피스텔)	062-714-3635 (내선2번)
서구	월~금 18시~23시 토요일 9시~20시	서구 상무자유로 73, 일가정양립지원본부 2층 (구, 여성발전센터)	062-375-0756 (내선1번)

천식 의료비 지원

지원대상 광산구에 거주자 중에 기준중위소득120% 미만인 만 12세 이하 천식(J45-46)진단 받은 자
지원내용 진료비, 약제비 등 (1인당 연 20만 원 한도)
문의전화 광산구 수완건강생활지원센터 만성질환팀 (☎062–960–8827, 8813)

아토피 피부염 보습제 지원

지원대상 만12세 이하 아토피피부염(L20) 진단 받은 취약계층 아동
구비서류 진단서나 처방전, 다문화가정 증빙서류 등
지원내용 보습제(로션) 3개월 1개 지원
문의전화 광산구 수완건강생활지원센터 만성질환팀 (☎062–960–8827, 8813)

영유아 건강검진

지원대상 대한민국 국적의 만 6세 미만 영유아
지원내용 건강검진(8회), 구강검진(3회) 비용 전액 지급
검진방법 건강보험공단에서 영유아건강검진 안내문을 영유아 가정에 발송
→ 건강검진표, 신분증을 지참하고 검진기관을 방문하여 검진 실시
문의전화 국민건강보험공단 (☎1577–1000)

저소득층 기저귀·조제분유 지원

지원대상 만 2세 미만 영아(기초생활보장, 차상위, 한부모, 기준중위소득80% 이하인 장애인, 다자녀[2인 이상] 가구)
지원내용 - 기저귀 구매비용(월 80,000원) 지원
- 조제분유 및 이유식 구매비용(월 100,000 원) 지원
- 영아 출생 후 24개월까지 지원
문의전화 문의 후 광산구 수완건강생활지원센터 모자보건팀 방문 신청 (☎062–960–8757)

어린이 불소도포 지원

지원대상 36개월 이상 유아 및 청소년
지원내용 구강보건교육, 불소도포
문의전화 광산구 우산건강생활지원센터 구강보건팀 (☎062-960-3813)

아동 치과주치의 사업

지원대상 기준 중위소득 100% 이하 저소득 초등학생
지원내용 예방진료, 구강질환 치료(1인당 진료비 5만 원~45만 원까지 차등지원)
문의전화 광산구 우산건강생활지원센터 구강보건팀 (☎062-960-3813)

다문화 어린이 구강건강 관리

지원대상 다문화 어린이
지원내용 다문화 어린이 재학 시설 구강보건교육 및 불소양치용액 배부
문의전화 우산건강생활지원센터 구강보건팀 (☎062-960-3812)

3. 광주 장애아 전문·통합 어린이집 현황

자치구	어린이집명	주 소	전화번호
광산구	전문 국공립해솔빛어린이집	광산구 무진대로 276	062-945-4235
	전문 (사)엠마우스어린이집	광산구 산정공원로71번길 32-9	062-955-7701
	전문 국공립해맑은어린이집	광산구 소촌로42번길 11-14	062-945-3050
동 구	전문 (민간)푸르른어린이집	동구 남계길 29	062-227-0810
	전문 (사)해냄어린이집	동구 증심천로 120	062-524-7004
서 구	전문 (사)아름어린이집	서구 천변좌하로660번길 2-9	062-368-3200
	전문 (사)금부어린이집	서구 금호운천길 54-1	062-375-3686
남 구	전문 (사)무지개어린이집	남구 고싸움로164번길 19-1	062-374-7117
	전문 (민간)우리무지개어린이집	남구 고싸움로164번길 19-11	062-374-7118
	전문 국공립효사랑하나어린이집	남구 대남대로308번길 33	062-433-2020
	통합 남구구립늘봄어린이집	남구 효천중앙로 21	062-710-1100
	통합 남구구립아이꿈어린이집	남구 효천로 176동, 광주효천LH1단지	062-672-5316
북 구	통합 국공립그린빛어린이집	북구 서림로 153, 금남로대광로제비앙	062-716-6888
	통합 국공립꿈모아어린이집	북구 서강로 171, 중외공원 모아미래도	062-523-7179
	통합 국공립리채아이어린이집	북구 용두마을2길 12, 첨단진아리채 아파트	062-412-0333
	통합 국공립센트럴파크어린이집	북구 동문대로249번길 19, 각화센트럴파크서희	062-266-7942
	통합 국공립힐스테이트아호어린이집	북구 본촌마을길 157-22, 힐스테이트본촌	062-575-0708
	통합 국공립중흥하나어린이집	북구 우치로40번길 18	062-521-8925
	통합 (사)희망어린이집	북구 용주로40번길 87	062-526-3788
	전문 (사)밀알특수어린이집	북구 본촌마을길 183	062-574-2133

전문 장애아전문어린이집: 12명 이상의 장애영유아를 보육할 수 있는 시설을 갖춘 어린이집
통합 장애아통합어린이집: 3명 이상의 장애영유아를 보육하는 어린이집

05 교육 및 복지

1. 자녀 교육 및 입학

다문화가정 학생 입학 안내

입학절차 [초 등] 12월 중 동행정복지센터에서 취학통지서 자택 방문 전달
1월말 2월초에 예비소집일 참석(취학통지서 지참)
3월초 입학식 참석
[중·고등] 광주광역시교육청 및 고입정보 포털 사이트
(http://hischool go kr) 참고

다문화가정 초.중.고등학생 전학방법 안내

전학절차

초등학교 최초 2주 전 담임교사에게 전학 의사전달 → 새 거주지로 이사한 후 동행정복지센터에 전입신고 및 초등학교 배정 신청(집에서 가까운 학교로 배정) →학교제출용 전입신고증을 발급받아 배정 초등학교 제출

중 학 교 (동일 시내 전학) 최초 2주 전 담임교사에게 전학 의사전달(이사 갈 집의 임대차 계약서 제출) → 새 거주지 근처 중학교의 결원 현황 확인(교육청 또는 중학교에 전화해 문의) → 이사 후 동행정복지센터 전입신고 및 새 주민등록등본 발급 → 재학 중인 학교에 새 주민등록등본 제출하고 전학용 재학증명서 발급받음 → 전학할 학교에 방문하여 새 주민등록등본, 재학 증명서 제출
(타 광역 시/도 전학) 최초 2주 전 담임교사에게 전학 의사전달 → 이사 후 동행정복지센터 전입신고 및 새 주민등록등본 발급 →새 거주지 관할 교육 지원청 방문해(전입학 배정원서, 새 거주지 주민등록등본, 전학용 재학증명서, 거주지 이전 확인서 등) 서류 제출 → 배정받은 학교에 방문하여 등록

고등학교 고등학교 전학은 더 복잡할 수 있으므로 반드시 담임교사와 광주광역시 교육청에 문의

※ 중학교, 고등학교 배정은 학부모가 원하는 학교가 아니라, 기본적으로 결원이 있는 학교로 배정됨. 또는 중학교 3학년이 전학하는 경우 고등학교 신입생 입공고일(통상 10일)이전까지 전학이 가능함.
※ 외국인가정 자녀, 중도입국 자녀가 전학하는 경우 출입국사실증명 or 외국인등록 사실증명(제출이 어려우면 임대차 계약서 등 거주사실 확인서류), 외국학교의 전 학년 성적증명서와 재학증명서(대사관 공증필요), 예방접종증명서 등 서류가 추가될 수 있음.

외국인가정(외국국적).중도입국 자녀의 초등학교 입학

취학연령 당해 연도 12월 31일까지 만6세에 해당하는 아동이 취학의무 대상자가 되며, 다음해 3월에 초등학교에 입학

입학절차 외국인가정 자녀의 경우 한국에서 태어났더라도 취학통지서가 발급되지 않음. 이런 경우 국내거주사실을 증명할 수 있는 서류를 가지고 가까운 초등학교에 가셔서 입학상담을 받으시기 바람. 미등록외국인일 경우에도 입학이 가능하며, 주택임대차계약서, 신원보증서 등 거주사실 및 자녀의 출생연도를 확인할 수 있는 서류를 준비

문의전화 해당 거주지 학교, 광주광역시교육청 다가치센터(☎062-940-8954)

2. 중도입국청소년을 위한 교육 안내

중도입국청소년 한국어교육 안내

대　　상　만 9세~24세 중도입국청소년
　　　　　- 국적이나 국내체류자격에 상관없이 참여가능
교육기간　2024. 3. 6.~6. 8.(1차) / 6.15.~8.31.(2차) 매주 토요일 10:00~12:00
교육내용　기초한국어교육
교 육 비　전액무료 (단, 교재비는 본인부담)
문의전화　광주광역시 광산구 가족센터(☎062-954-8004)

중도입국청소년 입학 안내

필요서류　취학 또는 편입학 원서, 본국 재학(졸업)증명서, 성적증명서, 출입국사실증명서, 국내거주사실확인서류, 외국인등록증(가족관계증명서, 주민등록등본), 예방접종증명서 등
문의전화　해당 거주지 학교, 광주광역시교육청, 다가치센터(☎062-940-8954)

중도입국·외국인학생 위탁교육기관

학교명	운영학급	주 소	전화번호
새날학교	중등(3학급), 고등(3학급) 통합과정	광주광역시 광산구 평동로 29	062-943-8935

중도입국·외국국적학생 관련 지원정보 사이트

다문화교육포털　https://www.edu4mc.or.kr
무지개청소년센터　http://www.rainbowyouth.or.kr

3. 광주 특수학교(급)현황

특수학교 현황

자치구	학교명	장애영역	설치학급 수						주소 및 전화번호	비고
			영	유	초	중	고	전공		
광산구	광주선광학교	지적	2	1	21	19	17	4	광산구 목련로 394번길 60-3 062-950-9107	공립
	선예학교	지적	0	1	13	11	9	2	광산구 선암1로 7 062-570-7181	공립
서구	광주세광학교	시각	2	3	8	4	6	4	서구 유덕로 177 062-606-0401	사립
남구	광주선명학교	지적	1	1	18	12	7	4	남구 서문대로749번마길 2 062-650-9746	공립
북구	광주선우학교	지적	2	2	18	12	10	4	북구 모룡대길 61 062-712-6900	공립
		청각	0	0	1	2	3	0		
	은혜학교	지체	0	1	21	8	10	0	북구 앰코로 127 062-970-9860	사립

특수학급 현황

과정	교육청	설치 학교명(학급수)
유치원	동부교육청 (북구, 동구)	광주학운초병설유(1), 광주효동초병설유(1), 광주서산초병설유(2), 광주양산초병설유(1) 정덕유(1), 신용유(1), 건국유(1), 지한유(1), 새미르유(1), 삼각초병설(1),한울초병설(1)
	서부교육청 (광산구, 남구, 서구)	광주광천초병설유(1), 새별초병설유(1), 성진초병설유(1), 불로초병설유(1), 봉산유(1), 진남유(1), 예향유(2), 빛고을유(1), 화운유(1), 방림유(1), 효천다솜유(2), 광주극락초병설유(1), 수완초병설유(1), 대촌중앙초병설유(1), 송정서초병설유(1)
초등학교	동부교육청	교대부설(1), 광주서석(1), 광주계림(2), 광주서림(1), 광주효동(3), 광주남(2), 광주동(1), 광주지산(1), 광주서산(1), 광주동산(2), 광주양산(2), 광주중흥(2), 광주산수(1), 광주문화(2), 광주장원초(1), 광주학운(2), 광주동운(1), 광주용봉(1), 광주풍향,(1) 광주운암(1), 광주우산(1), 경양초(1), 무등(2), 광주용산(1), 각화(1), 태봉(2), 대자(1), 문흥(1), 오치(2), 삼정(1), 문흥중앙(1), 율곡(1), 문산(1), 오정(1), 매곡(1), 일곡(1), 삼각(1), 동림(2), 서일(1), 용두(2), 일동(1), 용주(1), 문우(1), 본촌(1), 연제(2), 양지(2), 한울(1), 신용(4), 건국(2), 광주북(1), 지한(1)
	서부교육청	광주대성(1), 광주학강(1), 광주양동(1), 광주극락(1), 광주효덕(1), 광주백운(1), 광주방림(2), 광주월산(1), 광주상무(1), 광주광천(2), 광주농성(1), 광주화정(1), 광주봉주(2), 광주서(2), 주월(1), 봉선(1), 염주(1), 서광(2), 장산(2), 광주제석(1), 효광(1), 성진(1), 화정남(1), 진월(1), 금호(2), 송정동(1), 송정서(1), 송정중앙(2), 송정(2), 송우(2), 비아(1), 산월(2), 하남(2), 하남중앙(1), 월곡(2), 어등(2), 임곡(1), 평동(1), 금부(2), 삼도(1), 풍암(1), 대촌중앙(1), 목련(1), 송학(1), 월계(1), 정암(1), 운남(2), 운천(1), 미산(1), 유덕(1), 화개(1), 금당(1), 마재(1), 금구(1), 평(1), 마지(1), 신암(1), 진만(1), 풍영(1), 계수(1), 운리(1), 대반(1), 첨단(1), 어룡(2), 봉산(1), 영천(1), 월봉(1), 신창(1), 선창(2), 만호(1), 도산(1), 진남(1), 수완(1), 고실(1), 장덕(2), 큰별(1), 성덕(1), 빛고을(1), 광림(1), 선운(2), 은빛(1), 새별(1), 효천(2), 유안(1), 빛여울(1)
중학교	동부교육청	전대사대부중(1), 광주충장중(2), 무등중(1), 운림중(1), 운암중(3), 우산중(1), 용봉중(1), 신광중(1), 문화중(1), 두암중(1), 각화중(1), 문흥중(1), 양산중(1), 일곡중(1), 일동중(1), 지산중(1), 용두중(1), 신용중(1), 광주동신중(1), 광주북성중(1)
	서부교육청	광주무진중(1), 봉선중(2), 상무중(1), 광주서광중(1), 광주효광중(1), 광주화정중(2), 광주중(1), 주월중(1), 금당중(2), 송정중(2), 광산중(1), 상일중(1), 하남중(1), 월곡중(1), 금호중(1), 월계중(1), 운남중(1), 광주동명중(1), 풍암중(1), 금구중(1), 천곡중(1), 전남중(1), 송광중(2), 영천중(1), 신가중(1), 운리중(1), 신창중(1), 유덕중(1), 월봉중(2), 수완중(1), 진남중(2), 산정중(1), 장덕중(1), 대자중(1), 선운중(1), 수완하나중(1), 효천중(1), 고실중(1), 정광중(1)
고등학교	동부교육청	전대사대부고(2), 광주고(2), 광주제일고(2), 전남여고(1), 광주자연과학고(4), 광주공고(1), 문정여고(1), 빛고을고(2), 조대부고(1), 광주수피아여고(2), 숭의과학기술고(2)
	서부교육청	전남고(1), 광주여고(2), 광주전자공고(4), 상무고(3), 운남고(3), 풍암고(3), 첨단고(2), 상일여고(1), 장덕고(1), 수완고(2), 정광고(2), 명진고(2)

특수 교육대상(발달 느린 자녀) 무상 및 의무교육 지원 안내

①특수교육대상 무상교육 지원

지원대상 특수교육대상자로 선정된 만 3세 미만의 영아

지원내용 특수교육 대상 영아 교육기관에 배치하여 순회교육 실시
- 가정 등을 방문하여 개별화교육 및 기본생활습관 지도
특수교육 관련 서비스 지원
- 가족상담, 부모교육, 치료지원비, 보조공학기기등

②특수교육대상 의무교육 지원

지원대상 특수교육대상자로 선정된 만 3세~5세의 유아
특수교육대상자로 선정된 초 · 중 · 고등학교 학생

지원내용 유 · 초 · 중 · 고등학교 및 특수학교에 배치하여 특수교육 실시
- 개별화교육 및 기본생활습관지도
특수학급 미설치 학교, 가정 등을 방문하여 순회교육 실시
특수교육 관련 서비스 지원
- 가족상담, 부모교육, 치료지원비, 보조공학기기등

문의전화 광주서부교육지원청 특수교육지원센터(☎062-600-9632)
광주동부교육지원청 특수교육지원센터(☎062-605-5741)

4. 기타 복지제도

한국국적 취득한 결혼이민자 성·본 창설 및 개명 지원 서비스 대행

접수기간 연중 수시

신청자격 광산구 거주 기준 중위소득 125% 이하인 한국국적 취득 후 성·본 창설 및 개명을 원하는 결혼이민자

지원내용 무료 성·본 창설 및 개명 신청 대행

준비서류 기본증명서(상세) , 가족관계증명서(상세) , 혼인관계증명서, 건강보험료납부확인서, 건강보험 자격확인(통보)서, 주민등록등본 각 1부, 도장(개명전)
*건강보험료납부확인서(최근 3개월): 부부 각각 되어 있으면 각자 발급하여 제출
*건강보험 자격확인(통보)서: 가족구성원 전원 포함 발급

신청장소 광산구 외국인주민과 외국인주민지원팀

문의전화 광산구 외국인주민과 외국인주민지원팀(☎062-960-4135)

저소득 한부모가족 지원

신청대상 이혼, 별거, 사별, 유기 등 이유로 혼자 한국국적의 아동(18세 미만)을 양육하고 기준 중위소득 52% 이하인 등록외국인

지원방법 지원대상가구로 선정된 아동에 대하여 신청한 달부터 지원

지원항목 아동양육비, 추가아동양육비, 중·고등학생 학용품비, 생활보조금 등

신청방법 주소지 동 행정복지센터 복지담당자와 상담후 신청

문의전화 광산구 여성아동과 여성친화정책팀 (☎062-960-8383),
한부모 상담전화 (☎1644-6621)

긴급복지지원제도

제도내용 갑작스러운 위기상황으로 생계가 곤란한 경우 생계비 등을 일시적으로 지원해주는 제도로 저소득층(기준 중위소득의 75%*이하), 등록외국인(관광객 제외)도 법령이 정하는 바에 따라 혜택을 받을 수 있음
* 기준중위소득 75%(1인 기준 167만원, 4인 기준 430만원)

신청대상 저소득층으로 위기사유와 소득·재산기준 등 요건을 충족하는 가구 중 아래 조건 해당하는 자
① 대한민국 국민과 혼인중인 사람
② 대한민국 국민인 배우자와 이혼하거나 그 배우자가 사망한 사람으로서 한국 국적의 직계존비속을 돌보고 있는 사람
③ 난민인정자
④ 본인의 귀책사유 없이 화재나 범죄, 천재지변 등으로 인해 피해를 입은 사람
⑤ 그 밖에 보건복지부장관이 긴급지원이 필요하다고 인정하는 사람

지원항목 생계·의료·주거비 지원 등

신청장소 주소지 동행정복지센터

문의전화 광산구 복지정책과 복지연계팀 (☎062-960-8398, 8405(의료)),
보건복지부 콜센터 (☎129)

등록외국인 및 재외동포 장애인 등록 신청

신청대상 외국국적동포(F-4), 영주권자(F-5), 결혼이민자(F-6), 난민인정자(F-2) 중에 장애등급 판정받은 자

신청서류 장애진단서, 검사결과지, 진료기록, 신분증 등

신청장소 주소지 동 행정복지센터

문의전화 광산구 장애인복지과 장애인정책팀 (☎062-960-3840)

다문화가족 대상 특별분양 주택공급 안내

신청자격 「다문화가족지원법」 제2조에 따른 다문화가족의 구성원으로서 배우자와 3년 이상 같은 주소지에서 거주하고 현재 세대구성원 전부 무주택자
※ 특별분양 모집공고는 주택공사 홈페이지의 분양공고일 기준 약 1달 전에 게시

신청방법 청약하고자 하는 주택의 입주자 모집 일정에 맞추어 해당 사업주체에 신청해야 함.

문의전화 한국토지주택공사 고객센터 (☎1600-1004)

결혼이민자 검정고시

시험과목 국어, 수학, 사회, 과학 등

시험일정 중입, 고입, 대입 검정고시 동일 (연 2회)

공고방법 광주광역시교육청 홈페이지 공고

문의전화 광주광역시교육청 총무과 고시팀 (☎062-380-4125, 4052)

광산구 평생학습포털 - 배우랑께

광산구 곳곳에 흩어져 있던 교육정보를 한 곳에서 검색, 수강 신청까지 간편하게 할 수 있는 '원스톱' 플랫폼

홈페이지 URL 배우랑께 https://edu.gwangsan.go.kr

제공서비스 (교육정보 공유) 광산구 내 교육 프로그램 정보를 한 곳에서 확인
(공간공유) 학습과 배움 활동에 필요한 공간 정보를 공유
(활동가 공유) 다양한 분야의 강사 현황 확인과 필요 기관 연계 가능

문의전화 광산구 교육도서관과 평생학습팀 (☎062-960-8285)

생활정보 길라잡이

06 취업 및 안전

1. 취업정보 안내

결혼이민여성 직업교육훈련

신청대상 여성새로일하기센터에 구직 등록한 결혼이민여성
지원내용 결혼이민여성의 직무역량 향상을 위한 직업교육 제공
신청방법 광주광산여성새로일하기센터 방문 신청
문의전화 광주광산여성새로일하기센터 (☎1577-2919)

국민내일배움카드

신청대상 직업 훈련을 희망하는 국민 누구나 (결혼이민자 및 이주청소년 포함)
※ 단, 공무원, 사립학교 교직원, 졸업예정자 이외의 재학생, 연 매출 1억 5천만 원 이상 자영업자, 단기 비자 가진 사람 등 신청 불가
지원기간 5년 (5년 후 재발급 가능)
지원내용 선정자에게 「국민내일배움카드」를 발급하고 계좌발급일로부터 5년간 300~500만 원의 직업능력훈련비 등 지원
신청방법 [카드신청] 가까운 고용센터를 방문하거나직업훈련 홈페이지 www.hrd.go.kr를 통해 신청
[훈련과정 수강신청] (140시간 이상 과정) 고용센터 진단·상담을 통해 신청 가능
(140시간 미만 과정) 직업훈련 홈페이지 www.hrd.go.kr를 통해 신청 가능
문의전화 고용노동부 고객상담센터 (☎1350), 광주광산고용복지+센터 (☎062-960-3200)

취업상담 및 일자리 연계

지원대상 영주권자(F-5), 결혼이민자(F-6), 외국국적동포(F-4)
신청장소 광주광산 고용복지플러스센터
지원내용 구직상담, 구직표 작성 등
문의전화 광주광산고용복지+센터 (☎062-960-3200)

월곡톡(공공앱) 이용 안내

이용대상 광산구 주민 누구나
주요내용 다국어 지원(영어, 중국어, 베트남, 태국어, 러시아어, 캄보디아어)
- (안전) 위치기반 112 / (생활) 커뮤니티, 생활편의시설 · 공공 · 관광 정보, 중고거래
- (주거) 부동산정보 / (일자리) 워크넷 연동 일자리 맞춤 안내

이용방법 우리동네 다국어 커뮤니티 플랫폼 '월곡톡'

구글 플레이 스토어, 앱 스토어, 원 스토어에 '월곡톡'을 검색해주세요!

월곡톡(구글플레이) 월곡톡(원스토어)

문의전화 광산구 도시재생과 재생정책팀 (☎062-960-3671)

2. 외국인근로자 전용보험 가입 및 수령방법

고용허가제 외국인근로자(E-9, H-2) 4대보험 가입 및 청구 절차 안내

▪ **고용허가제 4대보험이란?**
- 외국인근로자와 사용자(사업장)가 '외국인근로자의고용등에 관한 법률'에 의거 가입해야 하는 4가지 보험(출국만기보험, 귀국비용보험, 보증보험, 상해보험)

▪ **고용허가제 4대보험 종류 및 내용**

구분	출국만기보험	귀국비용보험	보증보험	상해보험
도입목적	불법체류 예방 및 사용자의 퇴직금 일시 지급에 따른 부담 완화	귀국 시 필요한 비용에 충당	외국인근로자의 임금체불에 대비	업무상재해 이외의 사망 질병에 대비
가입대상	사용자	외국인근로자	사용자	외국인근로자
적 용 사업장	1년 이상 취업활동 기간이 남은 외국인근로자를 고용한 사용자		- 각 호중 하나 ·임금채권보장법이 적용되지 아니하는 사업장 ·상시 300인 미만 근로자 사용 사업장	
피보험자 또는 수익자	외국인근로자	외국인근로자	외국인근로자	외국인근로자
가입시기 및 벌칙규정	근로계약 효력 발생일로부터 15일 이내 500만원이하 벌금	근로계약 효력 발생일로부터 3개월 이내 500만원이하 과태료	근로계약 효력 발생일로부터 15일 이내 500만원이하 벌금	근로계약 효력 발생일로부터 15일 이내 500만원이하 벌금
보 험 금 납부방법	월 통상임금의 8.3% 매월 적립	일시금 또는 3회 이내 분할 납부 / 국가별 40~60만원	일시금 근로자 1인당: 1년 / 15,000원	일시금 3년/20,000여원 (성별 · 연령에 따라 차등)
보 험 금 지급사유	사업장에서 1년 이상 근무한 외국인근로자의 출국(일시 출국 제외), 체류자격변경	외국인근로자 출국 (일시 출국 제외)	사용자의 체불임금 발생 시 지급원칙	외국인근로자의 업무상재해이외의 사망 또는 후유장애 발생
지급금액	1년 이상 근무하고 최초 납입일로부터 12개월 이상 경과 시 원금의 100.5 ~102.3% 지급	최초납입일 부터 12개월 이상 경과 시 원금의 101~107.4%지급	고용노동부장관 고시 금액 400만원한도 (근로자 1인당)	-상해사망, 후유장해 : 최대 3천만원 -질병사망, 고도장해 : 1천5백만원

▪ **출국만기보험, 귀국비용보험 가입여부 및 보험금 조회 방법**
- 문의전화: 1600-0266(삼성화재)

▪ **임금체불보증보험 가입여부 및 보험금 조회 방법**
- 문의전화: 02-777-6689(서울보증보험)
- http://eps.sgic.co.kr 외국인근로자 고용허가번호 입력 후 조회 가능

▪ **근로계약 효력 발생일은?**
- E-9: (신규) 입국일, (재입국특례자) 인도 다음날 / - H-2: 근로계약 개시일

임금체불, 보증보험금 신청 및 수령 등 근로감독(☎062-975-6247)

외국인근로자는 사업장에서 임금체불이 발생한 경우 광주광산고용복지+센터 또는 광주지방고용노동청 근로개선지도과에 임금체불 사실을 신고하여 확인을 받은 후, 보험사업자에게 보험금 지급을 신청할 수 있음.

보증기간 이내에 임금체불이 아닌 기타사유(이탈, 출국, 사망 등)로 외국인근로자와 근로계약이 해지된 경우 사용자는 보험사업자(서울보증보험)에 대해 납입한 보험료 중 경과보험료(최저보험료)를 제외한 미경과 보험료에 대해 환급을 받을 수 있음.

문의전화 광주광산고용복지+센터 (☎062-960-3200), 광주지방고용노동청 근로개선지도1과(☎062-975-6247), 광주외국인노동자지원센터(☎062-946-1199)

2024년 최저임금 9,860원
일급기준 78,880원, 월급기준 2,060,740원
※고용노동부 2024년 최저임금 일급 및 월급 기준: 일 8시간 × 주 5일 + 주휴 35시간

3. 외국인주민도 보장되는 「시민안전보험」 안내

보험기간 2024. 2. 11. ~ 2025. 2. 10.(1년간)

보험대상 광산구에 주민등록을 둔 모든 시민(등록외국인 포함)
※ 광산구 시민 자동 가입(전출 시 자동 탈퇴)

보 험 료 광주광역시 전액 부담

청 구 처 한국지방재정공제회(☎1577-5939)

청구기한 사고발생일로부터 3년 이내
※사고지역에 상관없이 보상가능

청구방법 보험금 청구 문의 > 필요 증빙서류 안내 > 보험금 신청 > 보험금 지급심사 > 보험금 지급

보장항목 화재 · 폭발 · 붕괴 · 산사태, 대중교통, 물놀이, 가스사고 등 8개 항목

연번	보장항목	보장금액(최대)
1	(화재 · 폭발 · 붕괴 · 산사태 · 감전사고 상해) 사망 · 후유장해	500만원
2	(대중교통 이용 중 상해) 부상 치료비	100만원
3	(상해) 사망 · 후유장해	300만원
4	(물놀이사고) 사망	200만원
5	(가스사고) 사망 · 후유장해	500만원
6	화상수술비	100만원
7	(농기계사고) 상해 사망 · 후유장해	700만원
8	스쿨존 교통사고 부상 치료비	1,000만원

문의전화 (보험문의) DB손해보험(대표사) ☎1522-3556, FAX 0507-774-0662
(기타문의) 광산구 시민안전과 안전기획팀 (☎062-960-8588)

생활정보 길라잡이

07 생활 및 법률

1. 생활정보 안내

주택 계약 시 주의해야 할 점

계약상대 확인 계약서는 집주인과 작성
계약내용 확인 거주기간, 보증금액수, 월세액수, 주택 소유자(건축물대장) 확인
집구하는 방법 부동산중개업소 이용 권장(확인사항, 계약 시 필요서류, 법적인 문제 등 제공)

외국인 부동산 취득신고

상속, 경매 등 계약 외 원인에 의한 부동산을 취득한 경우
원인발생일로 6개월 이내 취득신고

부동산거래계약에 의한 부동산을 취득한 경우
계약일로부터 60일 이내 취득신고
※ 지연 시 최고 300만 원 과태료 부과

문의전화
광산구청 부동산지적과 부동산관리팀 (☎062–960–8243)

주택 전·월세 임대차 신고제 (21. 6. 1.부터 의무신고)

신고대상 ①금액: 보증금 6천만 원 또는 월세 30만원 초과
②광주광역시 전 지역 대상
③단독, 다가구, 아파트, 다세대, 주거용 오피스텔 등 주거를 목적으로 하는 건물

신고기한 임대차 계약체결일로부터 30일 이내 신고(신규, 갱신, 변경, 해제)

신고내용 임대인, 인차인 인적사항, 임대목적물 정보, 계약내용 등

신고의무자 임대차 계약 당사자(임대인/임차인) 또는 지자체, 공공기관, 지방공사 등

구비서류 신분증, 임대차계약서

신고방법 (방문)관할 동 행정복지센터, (온라인) 부동산거래 신고하기
https://rtms.molit.go.kr/index.do

위반시 제재 미신고 또는 거짓 신고시 100만원 이하의 과태료

문의전화 주택임대차 신고 콜센터(☎1533-2949)
광산구청 부동산지적과 부동산관리팀(☎062-960-8249)

부동산 임대차 표준 계약서 서식 및 안내문 (외국어 번역판)
광산구청 홈페이지 → 분야별 정보 → 부동산 →
부동산 관련 정보 안내 → 부동산 임대차계약서(외국인 번역판)

자동차등록 신청

신규등록 구비서류 외국인등록증, 임시운행허가증, 자동차보험가입증명서, 자동차 제작증, 임시운행번호판 반납 등
※ 미방문시, 외국인등록증 앞,뒤 사본, 도장

이전등록 구비서류 양도인의 매도용인감증명서, 양도증명서(인감도장 날인) 혹은 양도인의 매도용 본인서명사실확인서, 양도증명서(서명 기재), 외국인등록증, 자동차등록증, 자동차보험 가입증명서
※ 미방문시, 외국인등록증 앞,뒤 사본, 도장

문의전화 광산구 교통행정과 차량등록팀 (☎062-960-8556, 8655, 8468)

자동차 운전면허증 갱신

신청장소 광주광산경찰서 민원실 및 전남운전면허시험장(나주)
구비서류 운전면허증, 6개월 이내 컬러사진(3.5×4.5) 2매, 수수료 (1종)13,000원, (2종)8,000원, 외국인등록증 등
문의전화 광주광산경찰서 교통민원실 (☎062-602-3114), 운전면허시험장 (☎1577-1120)

2. 쓰레기 배출 요령

※ 배출방법 위반 시 폐기물관리법에 의해 100만원 이하의 과태료 부과

☑ 일반쓰레기

수거일시 월 ~ 토, 6~15시(일요일 미수거)
배출일시 수거일 전날 오후 8시~당일 오전 6시까지(낮에 배출 금지)
배출방법 종량제 봉투에 담아서 각 가정(상가)의 출입구 앞에 배출
※폐기물을 배출 시 쓰레기 담는 선 까지만 넣어야 함
(50리터 13kg이하, 75리터 19kg이하)
※종량제봉투에 음식물 또는 재활용품 배출 금지

☑ 재활용품

수거지역 및 요일(6~15시, 주 2회 수거)

월, 목	월곡1동, 첨단2동, 운남동, 평동, 삼도동, 선운지구, 수완지구
화, 금	신흥동, 어룡동, 우산동, 월곡2동, 첨단1동, 신가동, 신창동, 동곡동, [화]임곡동, [금]본량동
수, 토	송정1 · 2동, 도산동, 비아동, 하남2지구, 하남공단, 진곡산단

배출일시 지정된 수거일 전날 오후 8시~당일 오전 6시까지(낮에 배출 금지)
배출방법 외관상 확인 가능한 투명봉투에 종류별로 담아서 배출

품 목	세부 품목	분리배출요령
종이류	책, 신문지, 노트 등	반듯하게 펴서 차곡차곡 쌓거나 묶어서 배출
	골판지류(택배 상자 등)	비닐코팅, 테이프·철핀 등을 제거하고 압착 후 다른 종이류와 섞이지 않게 배출
	종이팩(우유, 쥬스팩 등)	내용물을 비우고 물로 헹군 후 말려 배출
금속캔	철캔, 알미늄캔 및 기타캔류(부탄가스 등)	내용물을 비우고 압축하여 플라스틱 뚜껑 등 제거하고 배출
합성수지류	PVC, PE, PP, PS, PSP 재질 용기, 포장재류 및 기타 플라스틱류	이물질이 묻어 있지 않도록 내용물을 깨끗이 비우고 다른 재질로 된 뚜껑이나 부착상표 등 분리 후 배출
	포장용지, 일반 비닐 등	
투명페트류	무색투명한 먹는샘물, 음료 페트병	내용물을 비우고 다른 재질로 된 뚜껑이나 라벨 제거 후 압축하여 뚜껑 닫아 배출 ※ 유색페트류는 합성수지류로 배출
병류	음료수병, 기타 병류	- 내용물을 비우고 헹궈서 배출 - 접착제로 부착되지 아니하여 상표 제거가 가능한 경우 상표를 제거한 후 배출
전지류 및 형광등	수은, 망간 전지, 형광등	인근의 전용수거함 또는 동행정복지센터에 배출
가전제품	소형가전	인근의 전용수거함 또는 동행정복지센터에 배출
	대형가전	한국전자제품자원순환공제조합 무상방문수거 (☎1599-0903)
음식물	음식물 찌꺼기	전용 용기에 담아 스티커 부착 후 배출
대형폐기물	침구, 가구 등 대형 생활용품	업체 신고 후(☎062-953-0015) 수수료 지급 → 방문 수거

☑ 음식물쓰레기

수거일시 월 ~ 토, 6~15시(일요일 미수거)
배출일시 수거일 전날 오후 8시~당일 오전 6시까지(낮에 배출 금지)
배출방법 전용용기에 담아 용기용량에 맞는 납부필증을 구입하여 용기에 부착 후 배출
※수거 시 전용용기에 부착된 납부필증을 회수하며 미부착 시 수거하지 않음

☑ 대형폐기물

수거일시 월 ~ 금, 9~18시(주말 미수거)
배출일시 위탁업체에 배출 신청 및 수수료 결제 후 날짜에 맞춰 배출
- 모바일 : 어플 '여기로' 설치 후 배출 신청
- 인터넷 : 광산구청 홈페이지 또는 '여기로' 홈페이지 접속 후 신청
- 전 화 : 062-953-0015 (고속에너지)

폐의약품

수거일시 수시(요청 시)

배출방법 폐의약품 포장재를 최대한 제거 후 배출, 액상 폐의약품은 수거함 외부로 누출되지 않도록 용기 등에 담아 약국, 공동주택, 경로당, 동 행정복지센터에 비치된 전용 수거함에 배출

관련 문의

종량제봉투 판매소 문의 : ☎062-960-8486

음식물류 폐기물 전용용기 판매소 문의 : ☎062-960-8471

생활쓰레기 배출 방법 문의 : ☎062-960-8482

쓰레기 불법투기 신고 : ☎062-960-8484

3. 한국에서 지켜야 할 기본생활규범

기초질서 지키기

* 외국인주민이 한국에서 위법행위를 하는 경우 형법 제2조에 의하여 내국인과 동일하게 처벌 받음

· 길거리에 쓰레기를 버리는 행위 (불법 투기) 금지
→ 범칙금 5만 원 (쓰레기 등 투기)(경범죄 처벌법 제3조11항)

· 길거리에서 침을 뱉거나 소변을 보는 경우 범칙금
→ 범칙금 3만 원 (침), 5만 원 (노상방뇨 등)(경범죄 처벌법 제3조12항)

· 술에 취해 공공장소에서 시끄럽게 하는 행위 금지
→ 범칙금 5만 원 (음주소란 등)(경범죄 처벌법 제3조20항)

· 큰소리로 떠들거나 노래 등을 불러 이웃을 시끄럽게 하는 행위 금지
→ 범칙금 3만 원 (인근소란 등)(경범죄 처벌법 제3조21항)

· 금연 장소에서 흡연하는 행위
→ 과태료 10만 원 이하 (국민건강증진법 제9, 34조)

· 건물이나 집 앞에 광고물을 무단으로 붙이거나 낙서하는 행위 금지
→ 범칙금 5만 원 (광고물 무단부착 등)(경범죄 처벌법 제3조9항)

교통질서 지키기

· 오토바이 운전자 및 동승자 안전헬멧 미착용 행위
→ 범칙금 2만 원(도로교통법 제50조)

· 도로를 건널 때 무단횡단 할 경우
→ 범칙금 3만 원(도로교통법 제10, 157조)

· 음주운전
→ 음주운전으로 적발되면 운전자는 보험료 인상과 자기부담금과 같은 민사적 책임, 5년 이하의 징역 또는 2천만 원 이하의 벌금과 같은 형사적 책임, 운전면허 정지나 취소와 같은 행정책임을 모두 져야 함

· 도로변 주정차 금지 지역, 인도(횡단보도) 불법주정차
→ 과태료 4만 원(도로교통법 제32~34조)

· 신호위반 → 7만 원 처벌, 보호구역 → 13만 원 처벌 (도로교통법 제5조)

· 고속도로 톨게이트 통과 시, 안전벨트 미착용
→ 벌금 3만 원 (도로교통법 제50조)

· 과속 카메라 속도위반
→ 20㎞/h 이하 위반 범칙금 3만 원·벌점 15점 (도로교통법 제17조 3항)
→ 40~60㎞/h 범칙금 9만 원·벌점 30점 (도로교통법 제17조 3항)

법질서 지키기

· 칼·쇠톱·쇠몽둥이 등 흉기소지
→ 범칙금 8만 원 (흉기의 은닉휴대)(경범죄 처벌법 제3조 2항)

· 상습도박
→ 3년 이하 징역 또는 2천만 원 이하 벌금 (도박, 상습도박)(형법 제246조)

· 도박장소 제공
→ 5년 이하 징역 또는 3천만 원 이하 벌금 (도박장소 등 개설)(형법 제247조)

· 공공장소에서의 고성방가, 음주소란 행위, 함부로 버리는 오물투기 및 꺾는 자연훼손 행위, 공공장소에서의 노상방뇨, 허위신고, 업무방해 행위
→ 16만 원 이하의 벌금 처벌 (경범죄 처벌법)

4. 외국인주민을 위한 범죄피해 예방 안내

범죄피해 불법체류자 *중요범죄 피해 시 경찰에 신고해도 출입국사무소 등 관련기관에 통보되지 않음

중요범죄* 살인, 상해·폭행·과실치사, 감금, 협박, 절도, 강도, 사기, 폭력행위, 성폭력, 교통사고 등 당한 피해자

범죄신고 및 긴급전화

범죄신고(경찰청) *3자 통화 가능: 경찰관-통역-민원인	☎112	화재, 응급환자, 긴급구조 신고(소방청) *3자 통화 가능: 소방관-통역-민원인)	☎119
여성긴급전화(여성가족부)	☎1366		
경찰청 실종아동찾기센터	☎182	학교폭력(경찰청)	☎117
다누리 콜센터(여성가족부) (다국어 상담 가능)	☎1577-1366	해킹, 스팸, 개인정보 침해 신고(KISA)	☎118
		인권침해 진정 · 상담(국가인권위원회)	☎1331

기타 전화 안내

아동보호전문기관(보건복지부)	☎129	법률상담(대한법률구조공단)	☎132
정부 민원안내 콜센터(행정안전부)	☎110	밀수신고	☎125
외국인력상담센터	☎1577-0071	국민건강보험공단	☎1577-1000
정신건강상담	☎1577-0199	병원약국 안내	☎1339
청소년 사이버 상담(여성가족부)	☎1388	전기안전	☎1588-7500
노인학대	☎1577-1389	자살	☎1393

보이스피싱 예방법

- 출처가 불분명한 수신번호는 절대 받지 않고 **인터넷에 번호를 검색하여 확인함.**
- 단순하고 수상한 **고액 알바**의 경우에는 범죄에 연루된 것이 아닌지 철저하게 확인함

※고수의 알바 채용으로 수거책 및 송금책 활동을 하도록 유하는 수법

- 검찰, 금융감독원 같은 경우 이체출금을 요구하지 않으니 **해당 기관으로 연락하여 사실 여부를 확인함**

※공공기관명을 사칭하여 피해자의 계좌가 범죄에 연루되었다고 말한 뒤 이체를 요구하는 수법

- 가족에게 연락하여 **안전한지 여부를 확인함**

※가족을 납치하고 있다며 협박하는 수법

성폭력 발생시 대응법

- 범죄피해를 당했거나 목격했다면 ☎112에 신고하고, 해바라기센터(조선대병원☎062-225-3117)를 통해 증거를 채취, 조사 및 상담 의료, 법률, 경제적 지원을 받을 수 있음.
- 이주여성의 경우 다누리 콜센터(☎1577-1366)를 통해 24시간 통역 및 상담 지원, 쉼터 입소 및 의료, 법률지원을 받을 수 있음.
- 피해자 신변보호를 위해 가명을 사용해 비공개로 조사를 진행하고 , 과정을 영상녹화함.

※ 피해자, 법정대리인이 원하지 않을 경우 촬영 불가

- 같은 성별 경찰관에게 조사를 받을 수 있으며 국선변호사 선임 및 신변보호도 요청할 수 있음.

※ 의지하는 사람과 조사에 동행할 수 있음.

- 성폭력피해자, 신고자, 목격자가 반복적으로 위협을 받았을 경우 신변보호 및 스마트 워치를 지원 받을 수 있음.

가정폭력 피해신고

- 신고는 ☎112, 상담은☎1366 또는 카카오톡 검색창 '여성폭력사이버상담' 또는 @women1366 검색
- 가해자 접근금지 요청, 여성긴급전화 ☎1366에서 운영하는 긴급피난처에서 긴급보호를 받을 수 있음. ※1일~3일 보호 및 상담 진행

폭력피해 이주여성 쉼터 운영

주요기능 이주여성 피해자에 대한 법률 · 의료서비스 지원 및 숙식 제공 등
※ 쉼터 이용은 광주이주여성긴급지원센터 상담 후 이용 신청 가능

문의전화 광주이주여성긴급지원센터 (☎062-366-1366)

아동학대 의심 상황

- 쉽게 발견하거나 다치기 어려운 신체 부위에 상처가 있는 경우
- 계절에 맞지 않는 옷차림 또는 비위생적으로 보이는 신체 상태인 경우
- 아동이 심한 압박과 불안, 공포 등에 휩싸여 정신, 신경적 이상반응을 보이는 경우
- 어른과의 접촉을 회피하는 모습일 경우
- 의식주, 의무교육, 의료적 조치 등을 제공하지 않은 경우

☞ 이러한 상황을 발생했을 경우 즉시 ☎112로 신고

구 분	지원기관	연락처
상담, 치료, 조사	광주광역시 아동보호전문기관	☎062-385-1391
	빛고을아동보호전문기관	☎062-675-1391
상담, 위탁가정제공	광주광역시가정위탁지원센터	☎062-351-1206

범죄 피해 유형별 지원기관

구 분	지원기관	연락처
경제적지원, 심리지원, 법률지원, 주거지원	광주전남범죄피해자지원센터	☎062-223-1295
법률지원	송광한가족상담센터	☎062-452-1366
	광주YWCA가정상담센터	☎062-672-1355
	대한법률구조공단 광주지부	☎062-224-7806
	광주지방변호사회	☎062-222-0430
응급입원 (정신질환자)	광주시립정신병원	☎062-949-5200
	첨단종합병원	☎062-601-8361
	전남대학교병원	☎1899-0000
	조선대학교병원	☎062-220-3114
	광주소망병원	☎062-227-7775
	기독건강병원	☎062-234-8575
	청심병원	☎062-225-6007
	광주제일병원	☎062-676-8900
	광주미래병원	☎062-260-2900
	해피뷰병원	☎062-519-9281
층간소음	층간소음이웃사이센터	☎1611-2642 ※전국
	광주마을분쟁해결지원센터	☎062-515-2800

경찰청 지정 외국인 도움센터 안내

· 외국인 도움센터는 외국인이 자유롭게 출입하는 다문화가족지원센터, NGO단체 등에 개설한 외국인 범죄피해 신고 및 민원상담 창구

· **지원내용** 외국인이 범죄피해를 신고하거나 생활 중 불편 사항을 제보하면, 외국인 도움센터 운영자가 이를 외사 경찰관에게 전달하고, 신고 내용을 바탕으로 폭행, 가정폭력, 학교폭력, 사기 등 형사사건은 경찰서 담당부서에서 직접 처리

자치구	센터명	전화번호	주 소
광산구	광산구 가족센터	062-954-8004	광주광역시 광산구 광산로 57-1
	광주이주여성지원센터	070-7502-6797	광주광역시 광산구 평동로 790
	광주외국인복지센터	062-962-3395	광주광역시 광산구 사암로 359-1
동 구	동구 가족센터	062-234-5790	광주광역시 동구 남문로 693번길 14
	광주국제교류센터	062-226-2733	광주광역시 동구 중앙로 196번길 5
서 구	서구 가족센터	062-369-0073	광주광역시 서구 상무대로 760
남 구	광주이주여성 긴급지원센터	062-366-1366	광주광역시 남구 대남대로 342
북 구	북구 가족센터	062-363-2963	광주광역시 북구 하서로195

무료 법률상담

대 상 대한민국 국민, 국내 거주 외국인
내 용 - 방문상담: 대한법률구조공단 광주개인회생파산종합지원센터 (광주 동구 준법로 3, 3층)
- 화상상담: PC, 휴대전화를 이용한 상담
- 전화상담: 국번없이 ☎132
문 의 대한법률구조공단 (☎132)

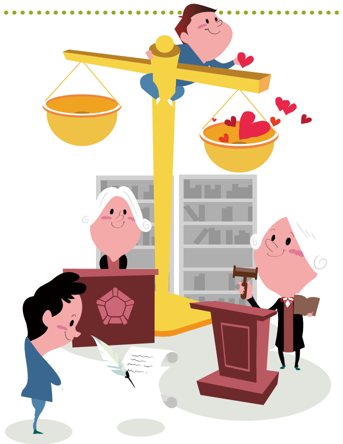

생활정보 길라잡이

08 가족사업 안내 및 유용한 정보

1. 광산구 가족센터 사업 안내

다문화가족 방문교육 서비스

지원내용 한국어교육, 부모교육, 자녀생활서비스(본인부담금 차등적용)
지원대상 ① 한국어교육 - 입국 5년 이하 결혼이민자, 중도입국자녀
② 부모교육 - 예비부모, 만 12세 이하 자녀를 둔 부모(가족관계형성, 생활지도 등)
③ 자녀생활서비스 - 만3세~만 12세 이하 다문화가족 자녀, 중도입국자녀
※ 단, 초등학교에 재학중인 아동의 경우 만 12세를 초과하여도 사업 대상에 포함
신청방법 - 관할 동행정복지센터 방문신청

다문화가족 자녀 언어발달지원

지원대상 만 12세 이하 다문화가정 출신 자녀
※ 단, 초등학교에 재학중인 아동의 경우 만 12세를 초과하여도 사업 대상에 포함
지원내용 보육시설(어린이집, 유치원 및 학교 등)에 파견해 언어평가 및 교육 실시

결혼이민자 통·번역지원(중국어, 베트남어, 캄보디아어, 필리핀어, 영어)

지원내용 입국 초기상담, 학교·병원·행정기관 통역파견, 정보제공 등

결혼이민자 역량강화(한국어교육) 지원

지원대상 결혼이민자, 외국인, 중도입국자녀 등

이중언어가족 환경조성

지원대상 영유아 및 초등학교 재학중인 자녀(만 12세 이하)를 둔 다문화가족
지원내용 부모교육, 이중언어 부모 코칭, 부모-자녀 상호작용프로그램, 이중언어 활용프로그램 등

다문화가족 사례관리지원

지원대상 다문화가족, 외국인가족, 북한이탈주민가족
지원내용 긴급·위기의 다문화가족을 발굴하여, 위기 환경에 적합한 맞춤형 서비스를 제공

공동육아나눔터

지원대상 미취학~초등학교 저학년 아동을 둔 광산구 거주 가정 **지원내용** 공동육아, 도서 대여

다문화가족 자녀 사회포용 안전망 사업

① 정서안정 및 진로취업 지원
사업대상 다문화가족 학령기 자녀(만 7세~만 18세)
사업내용 전문적인 심리 상담 및 사후관리, 진로 · 취업 컨설팅 연계
② 취학준비 학습지원 사업
사업대상 다문화가족 미취학 아동 또는 초등학교 저학년에 재학중인 아동
사업내용 기초 한글, 기초 수학, 읽기 · 쓰기 등 학습지원

다문화가족 자녀 심리·정서 지원 사업

지원대상 5세~19세 다문화가정 자녀 · 부모 **지원내용** 개인상담 및 종합심리검사, 부모 개별 코칭 진행 등

2. 유용한 정보 및 사이트

☑ 법무부 사회통합프로그램(KIIP) 운영 기관 안내

운영기관명	주 소	문의전화
남부대학교 (거점센터)	광산구 남부대길1	062-790-0356
광산구 가족센터	광산구 광산로 57-1	062-959-9337
(사)무지개 다문화가족	광산구 월곡중앙로 59-10, 3층	062-951-7993
(사)고려인마을	광산구 산정공원로 28번길 35	062-961-1925
(사)외국인근로자 문화센터	광산구 사암로 335	062-941-2799

※ 교육일정 및 수업방식은 기관의 사정에 따라 신청하기 전에 문의 요망
※ 한국어능력시험은 www.topik.go.kr (☎02-3668-1331)로 응시

☑ 외국인주민 유용정보 사이트

구 분	사이트명	사이트	연락처
온라인 한국어 학습	EBS 두리안	http://www.ebs.co.kr/durian/kr	1588-1580
	고려사이버대학교 -바른한국어	http://korean.cuk.edu/	02-6361-1860
	누리세종학당	http://www.sejonghakdang.org	02-3276-0700
	스터디코리안	http://study.korean.net	02-6242-1802
	국립국어원	https://www.korean.go.kr/	02-2669-9775
	한국어능력시험	http://www.topik.go.kr	02-3668-1331
중도입국청소년	무지개 청소년센터	http://www.rainbowyouth.or.kr	02-733-7587
	광주광역시교육청 다가치센터	http://family.gen.go.kr	062-380-4365
법무부	하이코리아	https://www.hikorea.go.kr/Main.pt	1345
	출입국외국인 정책본부	http://www.immigration.go.kr	
	사회통합정보망	http://www.socinet.go.kr	

구 분	사이트명	사이트	연락처
여성가족부	다문화가족지원 포털 다누리	https://www.liveinkorea.kr	1577-1366
보건복지부	보건복지 콜상담센터	http://www.129.go.kr	129
	복지로	http://www.bokjiro.go.kr	
고용노동부	고용노동부 홈페이지	http://www.moel.go.kr/index.do	1350
	외국인고용관리 시스템	https://www.eps.go.kr/	1577-7114
	워크넷	https://www.work.go.kr	1350
경찰청	안전Dream 경찰지원센터	http://www.safe182.go.kr	실종아동찾기☎182, 학교폭력☎117

☑ 외국인을 위한 통역·상담전화 안내

기 관 명	상담내용	운영시간
다누리콜센터 ☎1577-1366	결혼이민자 한국생활정보제공, 법률자문, 3자통화통역서비스, 공식서류번역서비스, 긴급피난처 제공 등 <13개국 외국어 통역> * 한국어, 영어, 중국어, 베트남어, 타갈로그(필리핀)어, 크메르(캄보디아)어, 몽골어, 러시아어, 일본어, 태국어, 라오스어, 우즈벡어, 네팔어	365일 24시간
외국인종합 안내센터 ☎1345	각종 외국인 출입국, 체류, 비자연장, 영주권, 국적신청 등 민원상담 <19개국 언어 통역가능> * 중국어, 영어, 베트남어, 태국어, 일본어, 몽골어, 인니어, 프랑스어, 방글라데시어, 파키스탄어, 러시아어, 네팔어, 캄보디아어, 미얀마어, 독일어, 스페인어, 필리핀어, 아랍어, 스리랑카어	365일 24시간
한국관광공사 ☎1330	한국관광정보 안내 <8개 국어> * 영어·일본어·중국어(24시간), 러시아어, 태국어, 베트남어, 말레이어, 인니어	365일 9시~18시
BBB KOREA ☎1588-5644	통역봉사단 <20개 국어> * 영어, 일본어, 중국어, 프랑스어, 스페인어, 이탈리아어, 러시아어, 독일어, 프로투갈어, 아랍어, 폴란드어, 터키어, 스웨덴어, 태국어, 베트남어, 인도네시아어, 몽골어, 인도어(힌디어), 말레이시아어, 스와힐리어	365일 24시간

부 록

광산구 동 행정복지센터 안내

동 별	주 소	전 화
송정1동	광산로 70	062-960-7602
송정2동	광산로29번길 5	062-960-7612
도산동	도산로 12	062-960-7628
신흥동	신흥동안길 9	062-960-7633
어룡동	선운중앙로67번길 6	062-960-7644
우산동	무진대로 246-12	062-960-7662
월곡1동	사암로 306	062-960-7673
월곡2동	산정공원로72번길 21-12	062-960-7684
비아동	비아중앙로31번길 6	062-960-7692
첨단1동	첨단중앙로 160	062-960-7971
첨단2동	첨단중앙로124번길 24	062-960-7714
신가동	신가로 30	062-960-7746
운남동	목련로217번길 10	062-960-7753
신창동	왕버들로 291	062-960-7771
수완동	장덕로 158	062-960-7990
하남동	하남대로54번길 15	062-960-7955
임곡동	고봉로 788	062-960-7822
동곡동	동곡로 151-56	062-960-6492
평　동	평동로 790	062-960-7845
삼도동	오운로 433-1	062-960-7852
본량동	용진로 379	062-960-7863

캄보디아어

ការណែនាំអំពី ព័ត៌មានរស់នៅ

សម្រាប់ជនបរទេស នៅក្វាងសានគូ

មាតិកា

01. ព័ត៌មានពីការរស់នៅសម្រាប់ជនបរទេស

1. ព័ត៌មានអំពីជនបរទេសតាមនាយកដ្ឋាន 50
2. ការណែនាំអំពីការងារដាក់ពាក្យស្នើសុំរបស់ជនបរទេស 51
3. ស្ថាប័ន និងក្រុមការងារ គាំពារជនបរទេស តំបន់ក្នុងសានហ្គូ 53

02. ការស្នាក់នៅ និងសញ្ជាតិ

1. ទិដ្ឋភាពទូទៅនៃទិដ្ឋាការ 54
2. ព័ត៌មានអំពីអន្តោប្រវេសន៍ និងការស្នាក់នៅ 56
3. ព័ត៌មានទំនាក់ទំនងស្ថានបេសកកម្មបរទេស និងស្ថានទូតសំខាន់ៗនៅបរទេស 64

03. សុខភាព និងវេជ្ជសាស្ត្រ

1. ការចុះឈ្មោះធានារ៉ាប់រងសុខភាពជាតិដោយស្វ័យប្រវត្តិសម្រាប់ជនបរទេស 65
2. សេវាកម្មថែទាំសុខភាពសម្រាប់ជនបរទេស 65

04. សម្ភព និងការថែទាំកុមារ

1. ការណែនាំពីជំនួយពេលមានផ្ទៃពោះ និងសម្រាលកូន 67
2. ការណែនាំពីជំនួយក្នុងការចិញ្ចឹមកូន 70
3. ស្ថានភាពមជ្ឈមណ្ឌលថែទាំពិសេស និងរួមបញ្ចូលគ្នាសម្រាប់កុមារពិការនៅក្នុងជូ 74

05. ការអប់រំ និងសុខុមាលភាព

1. ការអប់រំ និងការចូលរៀនរបស់កុមារ 75
2. ព័ត៌មានអប់រំសម្រាប់យុវជនអន្តោប្រវេសន៍ 76
3. ស្ថានភាពសាលាពិសេសនៅក្នុងជូ 77
4. ប្រព័ន្ធសុខុមាលភាពផ្សេងទៀត 79

សម្រាប់ជនបរទេស នៅក្នុងសានគូ

មាតិកា

06. ការងារ និងសុវត្ថិភាព

1. ព័ត៌មានអំពីការងារ 82
2. របៀបចុះឈ្មោះ និងទទួលការធានារ៉ាប់រងសម្រាប់ពលករបរទេស 83
3. ព័ត៌មានអំពី "ធានារ៉ាប់រងសុវត្ថិភាពប្រជាពលរដ្ឋ" ដែលធានាដល់ជនបរទេស 84

07. ការរស់នៅ និងច្បាប់

1. ព័ត៌មានក្នុងការរស់នៅ 85
2. វិធីចោលសំរាម 86
3. ច្បាប់មូលដ្ឋានក្នុងការរស់នៅត្រូវអនុវត្តតាមនៅប្រទេសកូរ៉េ 88
4. ព័ត៌មានបង្ការការខូចខាតពីឧក្រិដ្ឋកម្មសម្រាប់ជនបរទេស 90

08. ការណែនាំអំពីអាជីវកម្មគ្រួសារ និងព័ត៌មានមានប្រយោជន៍

1. ព័ត៌មានគម្រោងមជ្ឈមណ្ឌលគ្រួសារខណ្ឌក្នុងសាន់ 93
2. ព័ត៌មាន និងគេហទំព័រមានប្រយោជន៍ 95

ឧបសម្ព័ន្ធ

មជ្ឈមណ្ឌលសុខុមាលភាពរដ្ឋបាល នៅក្នុងសាងគូ 97

01 ព័ត៌មានអំពីជនបរទេសតាមនាយកដ្ឋាន

1. សេចក្តីណែនាំអំពីមុខងារ សម្រាប់ពលរដ្ឋបរទេស ទៅតាមផ្នែកការិយាល័យនីមួយៗសាលាខណ្ឌ ក្វាងសាន់

ឈ្មោះផ្នែកការិយាល័យ	ក្រុម	ខ្លឹមសារ
ផ្នែកជនបរទេស	ក្រុមគោលនយោបាយជនបរទេស (☎062-960-4132) ក្រុមគាំទ្រជនបរទេស (☎062-960-4138) ក្រុមការងារស្ពានវប្បធម៌កូរ៉េបរទេស (☎062-960-4139)	•ការគាំទ្រសេវាកម្មគ្រួសារពហុវប្បធម៌តាមដំណាក់កាលនីមួយៗនៃការតាំងទីលំនៅ (ប្រតិបត្តិការមជ្ឈមណ្ឌលគ្រួសារខណ្ឌក្វាងសាន) • លើកកម្ពស់ការអប់រំការយល់ដឹងពីវប្បធម៌ទៅវិញទៅមកសម្រាប់ប្រជាជន • ការផ្សព្វផ្សាយពិធីបុណ្យវប្បធម៌ពិភពលោក • ដឹកនាំដំណើរការក្រុមតំណាងជនកិត្តិយសជនបរទេស។ • ជំរុញការងារដែលគាំទ្រឲ្យស្ត្រីអន្តោប្រវេសន៍ចូលធ្វើការ។ • ផលិតនិងចេញផ្សាយសៀវភៅណែនាំព័ត៌មានជីវភាពជាពហុភាសា ដើម្បីជនបរទេស។ • ផ្តល់ជំនួយដាក់ពាក្យស្នើសុំជំនួស ផ្នែកផ្លាស់ប្តូរឈ្មោះសម្រាប់អ្នកដែលទទួលបានសញ្ជាតិកូរ៉េ។ • ការលើកកម្ពស់សិទ្ធិមនុស្ស និងសុវត្ថិភាពជនបរទេស • គម្រោងអភិវឌ្ឍន៍តូមិប្រវត្តិសាស្ត្រ សង្កាត់វ៉ល់គុក • ដំណើរការមជ្ឈមណ្ឌលវប្បធម៌កូរ៉េបរទេសវ៉ល់គុក • ជួយគាំទ្រសហគមន៍ដែលពាក់ព័ន្ធនឹងជនបរទេស។
ផ្នែកស្នើសុំពាក្យនិងច្បាប់	ក្រុមកិច្ចការស៊ីវិល (☎062-960-8217)	•ចេញឯកសារស៊ីវិលជូនជនបរទេស (លិខិតចុះបញ្ជីជនបរទេស, លិខិតអន្តោប្រវេសន៍, របាយការណ៍ពីការផ្លាស់ប្តូរទីលំនៅរបស់ជនបរទេសដែលមានឈ្មោះក្នុងបញ្ជី, លិខិតបញ្ជាក់ការរាយការណ៍ផ្លាស់ទីលំនៅក្នុងស្រុករបស់ជនជាតិកូរ៉េដែលកាន់សញ្ជាតិបរទេស) •ចញ្ចេលិខិតទំនាក់ទំនងគ្រួសារ, លិខិតអាពាហ៍ពិពាហ៍, •លិខិតទំនាក់ទំនងសុំកូន, លិខិតបញ្ជាក់ត្រារបស់ជនបរទេស។
	ក្រុមចុះឈ្មោះទំនាក់ទំនងគ្រួសារ (☎062-960-8229)	•របាយការណ៍ចុះអាពាហ៍ពិពាហ៍, ចុះបញ្ជីគ្រួសារ, ចុះឈ្មោះសុំផ្លាស់ប្តូរបញ្ជីគ្រួសារ ។ល។
	ក្រុមលិខិតឆ្លងដែន (☎062-960-8220)	•ពាក្យសុំចេញលិខិតឆ្លងដែនកូរ៉េ(ឬសុំម្តងទៀត)
ផ្នែករដ្ឋបាលចរាចរណ៍	ក្រុមចុះបញ្ជីរថយន្ត (☎062-960-8655)	•សេវាកម្មស៊ីវិលបំរុះពាក់ព័ន្ធនឹងរថយន្ត, ចុះ(ឬផ្លាស់ប្តូរ)បញ្ជីរថយន្ត ។ល។

មណ្ឌលសុខភាពសាធារណៈផ្នែកគ្រប់គ្រងជំងឺឆ្លង	ក្រុមគ្រប់គ្រងជំងឺឆ្លង (☎062-960-8758, 8749)	• ចាក់ថ្នាំបង្ការសម្រាប់ទារកនិងកុមារ (រួមទាំងកុមារបរទេសដែលមិនមានចុះបញ្ជីផងដែរ)
មណ្ឌលសុខភាពសាធារណៈ	មជ្ឈមណ្ឌលគាំទ្រសុខុមាលភាពរស់នៅ ស៊ូវ៉ាន់ (☎062-960-8757, 8814)	•សេវាកម្មថែទាំម្តាយទើបសម្រាលកូនដល់ផ្ទះ, ផ្គត់ផ្គង់ថ្នាំជាតិដែក និងថ្នាំហ្វូលីក(Folic acid ជូនដល់ជនរៀបការអន្តោប្រវេសន៍។
មណ្ឌលុសង្គមកិច្ចសង្កាត (Dong)	លេខទូរស័ព្ទ (☎062-960-8114)	•ចេញឯកសារជូនពលរដ្ឋបរទេស និងពិគ្រោះយោបល់ផ្នែកសេវាកម្មសង្គមកិច្ច

2. សេចក្តីណែនាំអំពីការចេញឯកសារ សម្រាប់ពលរដ្ឋបរទេស

បំណែងចែក	កម្មវត្ថុ	រយៈពេលរាយការណ៍	ស្ថាប័នចាត់ចែងបន្ទាប់ពីការផ្លាស់ប្តូរ	ផ្សេងៗ
របាយការណ៍ពីការផ្លាស់ទីលំនៅរបស់ជនបរទេសដែលមានក្នុងបញ្ជី របាយការណ៍ពីការផ្លាស់ទីលំនៅក្នុងស្រុកសម្រាប់ជនជាតិកូរ៉េដែលមានមានសញ្ជាតិបរទេស	ជនបរទេសដែលផ្លាស់ទីលំនៅ	ក្នុងកំឡុងពេល ១៥ ថ្ងៃ រាប់ចាប់ពីថ្ងៃចូលទៅនៅទីលំនៅថ្មី	ក្រុង•ខណ្ឌ.សង្កាត់ និងខេត្ត•ស្រុក•ឃុំ នៃអាសយដ្ឋានទីលំនៅថ្មី	ក្នុងករណីតារាងសម្រាប់សម្គាល់ការផ្លាស់ប្តូរនៅផ្នែកខាងក្រោយកាតសម្គាល់ខ្លួនជនបរទេសមិនមានចន្លោះទំនេរ នោះត្រូវតែទៅរាយការណ៍នៅ ការិយាល័យជនបរទេសនិងអន្តោប្រវេសន៍ក្រុង ក្វាងជូ (អាចដាក់ពាក្យស្នើតាមអនឡាញតាមរយៈ HiKorea)
លិខិតចុះបញ្ជីជនបរទេស, លិខិតបញ្ជាក់ពីការពីការរាយការណ៍ទីស្នាក់នៅក្នុងស្រុក លិខិតអន្តោប្រវេសន៍	ជនបរទេសដែលមានឈ្មោះក្នុងបញ្ជី	ជាប្រចាំក្នុងម៉ោងធ្វើការ	ក្រុង•ខណ្ឌ.សង្កាត់ និងខេត្ត•ស្រុក•ឃុំ	ដកឯកសារបាននៅបញ្ជរបុគ្គលិក (អាចដកឯកសារតាមអ៊ីនធឺណិតតាមរយៈ Government24)
លិខិតបញ្ជាក់ត្រារបស់ជនបរទេស	ជនបរទេសដែលបានរាយការណ៍ត្រា			
សៀវភៅគ្រួសារ លិខិតអាពាហ៍ពិពាហ៍ លិខិតកំណត់ត្រាមូលដ្ឋានបុគ្គល លិខិតចម្លងបញ្ជីឈ្មោះអ្នកស្នាក់នៅ លិខិតទំនាក់ទំនងសុំកូន	អ្នកដែលមានចុះឈ្មោះក្នុងបញ្ជីគ្រួសារកូរ៉េ	ជាប្រចាំក្នុងម៉ោងធ្វើការ	ក្រុង•ខណ្ឌ.សង្កាត់ និងខេត្ត•ស្រុក•ឃុំ	ដកឯកសារបានរ បញ្ជរបុគ្គលិក អាចដកបាននៅតាម៉ាស៊ីនដកឯកសា (សម្រាប់តែអ្នកលចូលសញ្ជាតិ
ស្នើសុំបញ្ជាក់កាលបរិច្ឆេទសម្រាប់ជនបរទេស	ជនបរទេសមានឈ្មោះក្នុងបញ្ជីដែលបានចុះហត្ថលេខាលើកិច្ចសន្យាជួលលំនៅដ្ឋាន	ជាប្រចាំក្នុងម៉ោងធ្វើការ	ការិយាល័យចុះឈ្មោះ សង្កាត់ ភូមិ ឃុំ	បញ្ជរបុគ្គលិក * កិច្ចសន្យាជួលផ្ទះ បណ្ណអត្តសញ្ញាណជនបរទេស។

បង្កើត និងផ្លាស់ប្តូរគោត្តនាមនាម និងឈ្មោះដើមរបស់អ្នកកាន់សញ្ជាតិកូរ៉េ	អ្នកកាន់សញ្ជាតិនិងមានប្រាក់ចំណូលក្រោម 125% នៃប្រាក់ចំណូលមធ្យមស្តង់ដារ	ជាប្រចាំក្នុងម៉ោងធ្វើការ	សាលាខណ្ឌក្វាងសាន់ ផ្នែកជនបរទេសក្រុមគាំទ្រជនបរទេស	សាកសួរតាមទូរស័ព្ទ (☎062-960-4135)
លិខិតបញ្ជាក់បង់ពន្ធ	ជនបរទេសដែលមានចុះបញ្ជី	ជាប្រចាំក្នុងម៉ោងធ្វើការ	អគ្គនាយកដ្ឋានពន្ធដារ ឬគេហទំព័រ Hometax	ដកបាននៅបញ្ជរបុគ្គលិក ឬតាមវេបសាយរបស់អគ្គនាយកដ្ឋានពន្ធដារ Hometax: http://www.hometax.go.kr
លិខិតបង់ពន្ធក្នុងស្រុក			ផ្នែកពន្ធដារទី១	

"ការបង់ "ពន្ធក្នុងស្រុក"

⇒ ពន្ធក្នុងស្រុកគឺជាពន្ធដែលប្រជាជនទាំងអស់ (រួមទាំងជនបរទេស) ដែលរស់នៅក្នុងខណ្ឌក្វាងសាន់ ត្រូវបង់ ដូច្នេះខណ្ឌក្វាងសាន់អាច ផ្តល់សេវាកម្មផ្សេងៗដូចជា ការកែលម្អសុខុមាលភាពរបស់ប្រជាជន និងការកែលម្អបរិស្ថានក្នុងតំបន់។

⇒ ពន្ធក្នុងស្រុកសំខាន់ៗរួមមាន ពន្ធស្នាក់នៅ ពន្ធយានយន្ត ពន្ធទិញ ពន្ធលើប្រាក់ចំណូលក្នុងស្រុក ពន្ធអចលនទ្រព្យ។ល។

ពន្ធការស្នាក់នៅផ្ទាល់ខ្លួនគឺជាអ្វី?

ជនត្រូវបង់ពន្ធ ៖ បុគ្គលដែលបានចុះឈ្មោះជាជនបរទេសដោយអនុលោមតាមច្បាប់គ្រួតពិនិត្យអន្តោប្រវេសន៍ ហើយមានអាសយដ្ឋាននៅខណ្ឌក្វាងសាន់លើសពីមួយឆ្នាំ
មូលដ្ឋាននិងចំនួនពន្ធត្រូវបង់ ៖ ចំនួន 6,000វ៉ុន (រួមទាំងពន្ធអប់រំក្នុងស្រុកចំនួន 1,200 វ៉ុន)
កាលបរិច្ឆេទមូលដ្ឋានពន្ធ ៖ ថ្ងៃទី ១ខែកក្កដា ជារៀងរាល់ឆ្នាំ
កាលបរិច្ឆេទទូទាត់ពន្ធ ៖ ១៦ ~៣១ សីហា ជារៀងរាល់ឆ្នាំ

តើពន្ធរថយន្តជាអ្វី? (ប្រសិនបើអ្នកមានឡាន)

ជនត្រូវបង់ពន្ធ ៖ ជនដែលជាម្ចាស់រថយន្ត
កាលបរិច្ឆេទទូទាត់ពន្ធ ៖ ខែមិថុនា និងធ្នូ ជារៀងរាល់ឆ្នាំ

3. ស្ថាប័ន និងក្រុមការងារ គាំពារជនបរទេស តំបន់ក្វាងសានហ្វូ

សាលាខណ្ឌក្វាងសាន់ ផ្នែកជនបរទេស	☎ 062-960-4138
មណ្ឌលសុខភាពនៃខណ្ឌហ្វាង់សាន	☎ 062-960-8745
ស្នងការនគរបាល ហ្វាង់សាន	☎ 182
ស្នងការពន្លត់អគ្គិភ័យ ហ្វាង់សាន	☎ 062-613-8008
ការិយាល័យពន្ធដារក្វាងសាន	☎ 062-970-2200
មជ្ឈមណ្ឌលការងារថ្មីស្ត្រី ហ្វាង់សាន	☎ 1577-2919
មជ្ឈមណ្ឌលបម្រើស្ម័គ្រ ហ្វាង់សាន	☎ 062-952-1365
មជ្ឈមណ្ឌលគាំទ្រសមាហរណកម្មសម្រាប់គ្រប់គ្រងសារធាតុពុល ក្វាងសាន	☎ 062-714-1233
មជ្ឈមណ្ឌលសង្គមកិច្ចសុខភាពវិញ្ញាណ ខណ្ឌហ្វាង់សាន	☎ 062-941-8567
មន្ទីរសង្គមកិច្ចចម្រុះ ឈឹមដាន	☎ 062-971-9500
មន្ទីរសង្គមកិច្ចចម្រុះ ហាណាម	☎ 062-951-0701
មន្ទីរសង្គមកិច្ចចម្រុះសុងហ្វាង់	☎ 062-941-8248
មជ្ឈមណ្ឌលសុខុមាលភាពសង្គមសុភមង្គលក្នុងក្តីសុបិន(Haengbok Dream)	☎ 062-962-9130
មូលនិធិវប្បធម៌ចែករំលែករួមគ្នាក្វាងសាន(Together Gwangsan Nanum)	☎ 062-945-6688
មជ្ឈមណ្ឌលគ្រួសារក្វាងសានហ្វូ	☎ 062-954-8004
មូលនិធិវប្បធម៌សិទ្ធិមនុស្សអាស៊ី	☎ 062-224-7448
មជ្ឈមណ្ឌលគាំទ្រស្ត្រីអន្តោប្រវេសន៍ ក្វាងជូ	☎ 070-7502-6797
គ្រួសារដែលមានជនជាតិខុសគ្នា ម៉ូជីហ្គេ	☎ 070-7783-5586
មជ្ឈមណ្ឌលវប្បធម៌សម្រាប់ពលករបរទេស	☎ 062-943-8930
មជ្ឈមណ្ឌលពលករបរទេស អាស៊ាន	☎ 010-7687-7824
មជ្ឈមណ្ឌលសង្គមកិច្ចជនបរទេស ក្វាងជូ	☎ 062-962-3395
មជ្ឈមណ្ឌលគាំទ្រទូលំទូលាយកូរ៉េបរទេស	☎ 062-961-1925
មជ្ឈមណ្ឌលពលករជនបរទេស ក្វាងជូ	☎ 062-971-0078
មជ្ឈមណ្ឌលសុខភាពជនអន្តោប្រវេសន៍ ក្វាងជូ	☎ 062-956-3353
វប្បធម៌ចែករំលែកជីវិត	☎ 070-4268-1247
មជ្ឈមណ្ឌលគាំទ្រទូលំទូលាយជនអន្តោប្រវេសន៍	☎ 062-962-3004
មជ្ឈមណ្ឌលស្រាវជ្រាវវប្បធម៌ជនអន្តោប្រវេសន៍អន្តរជាតិ	☎ 062-515-1366
មជ្ឈមណ្ឌលជនអន្តោប្រវេសន៍ ក្វាងជូ	☎ 062-959-9335

02 ការស្នាក់នៅ និងសញ្ជាតិ

1. ទិដ្ឋភាពទូទៅនៃទិដ្ឋាការ

ការបែងចែក	លក្ខខណ្ឌស្នាក់នៅ	បុគ្គល ឬវិសាលភាពនៃសកម្មភាពដែលមានសិទ្ធិសម្រាប់លក្ខខណ្ឌស្នាក់នៅ	រយៈពេលស្នាក់នៅ
ប្រភេទ A	A-1 (ការទូត)	សមាជិកនៃបេសកកម្មការទូត ឬស្ថានកុងស៊ុលនៃរដ្ឋាភិបាលបរទេស និងក្រុមគ្រួសាររបស់ពួកគេ	ក្នុងរយៈពេលអាណត្តិ
	A-2 (មន្ត្រី)	មន្ត្រីរដ្ឋាភិបាលបរទេស ឬអង្គការអន្តរជាតិ និងក្រុមគ្រួសាររបស់ពួកគេ	រយៈពេលនៃការបំពេញមុខងារផ្លូវការ
	A-3 (កិច្ចព្រមព្រៀង)	បុគ្គលិកយោធាសហរដ្ឋអាមេរិក បុគ្គលិកស៊ីវិល ជនដែលបានអញ្ជើញ និងក្រុមគ្រួសាររបស់ពួកគេនៅក្រោមកិច្ចព្រមព្រៀង SOFA	រយៈពេលមានអត្តសញ្ញាណ
ប្រភេទ B	B-1 (ការលើកលែងទិដ្ឋាការ)	បុគ្គលដែលចូលរួមក្នុងសកម្មភាពរាយការណ៍ ឬធ្វើសារព័ត៌មានបណ្ដោះអាសន	ក្នុងរយៈពេល៣ខែ (មិនអាចបន្ត)
	B-2 (ប័ណ្ណទេសចរណ៍)	បុគ្គលចូលប្រទេសដោយគ្មានទិដ្ឋាការសម្រាប់គោលបំណងដូចជាទេសចរណ៍ ឬឆ្លងកាត់។ (រដ្ឋមន្ត្រីក្រសួងយុត្តិធម៌ជាអ្នកកំណត់)	
ប្រភេទ C	C-1 (សារព័ត៌មានបណ្ដោះអាសន្ន)	សារព័ត៌មាន តាមរយៈការផ្សាយពិសេស ការបញ្ជូនអ្នកទស្សនាវដ្ដី និងការបញ្ជូនភ្នាក់ងារផ្សាយ បណ្ដោះអាសន្ន	ក្នុងរយៈពេល៣០ថ្ងៃ (មិនអាចបន្ត)
	C-3 (ដំណើរទេសចរណ៍កិច្ចរយៈពេលខ្លី)	បុគ្គលដែលស្នាក់នៅក្នុងរយៈពេលខ្លី ក្នុងគោលបំណងដូចជាទេសចរណ៍ អាជីវកម្ម	
	C-4 (ការងាររយៈពេលខ្លី)	បុគ្គលដែលចូលរួមក្នុងការងារ ឬសកម្មភាពពាណិជ្ជកម្មរយៈពេលខ្លី	
ប្រភេទ D	D-1 (វប្បធម៌ និងសិល្បៈ)	បុគ្គលដែលចូលរួមក្នុងសកម្មភាពវប្បធម៌ និងសិល្បៈ ដោយមិនរកប្រាក់ចំណេញ	២ឆ្នាំ (អាចបន្ត បាន)
	D-2 (សិក្សានៅបរទេស)	បុគ្គលដែលទទួលបានការអប់រំពេញម៉ោង នៅគ្រឹះស្ថានអប់រំខ្ពស់ជាងវិទ្យាល័យ	
	D-3 (ការបណ្ដុះបណ្ដាលបច្ចេកទេស)	កម្មករផលិតកម្មនៅសាជីវកម្មក្រៅប្រទេសដែលកំពុងស្វែងរកការបណ្ដុះបណ្ដាលក្នុងឧស្សាហកម្មក្នុងស្រុក	
	D-4 (ការបណ្ដុះបណ្ដាលទូទៅ)	អ្នកដែលទទួលការបណ្ដុះបណ្ដាលនៅសាលាភាសា ដែលមានទំនាក់ទំនងជាមួយសាកលវិទ្យាល័យ ស្ថាប័នអប់រំឯកជន។ល។	
	D-5 (សារព័ត៌មាន)	បុគ្គលដែលធ្វើការរាយការណ៍ ឬសកម្មភាពសារព័ត៌មានពេលក្នុងប្រទេសកូរ៉េ	
	D-6 (សាសនា)	បុគ្គលដែលអង្គការសាសនាបរទេសបញ្ជូនទៅធ្វើសកម្មភាពសាសនា	
	D-7 (ស្នាក់នៅ)	បុគ្គលិកសំខាន់ៗត្រូវបានបញ្ជូនទៅកាន់សាខាក្នុងប្រទេសកូរ៉េដោយក្រុមហ៊ុនបរទេស	៣ ឆ្នាំ (អាចបន្ត បាន)

ការបែងចែក	លក្ខខណ្ឌស្នាក់នៅ	បុគ្គល ឬវិសាលភាពនៃសកម្មភាពដែលមានសិទ្ធិសម្រាប់លក្ខខណ្ឌស្នាក់នៅ	រយៈពេលស្នាក់នៅ
ប្រភេទ D	D-8 (ការវិនិយោគក្រុមហ៊ុន)	កម្លាំងពលកម្មជំនាញចាំបាច់សម្រាប់ក្រុមហ៊ុនវិនិយោគបរទេស និងអាជីវកម្មបណ្ដាក់ទុន និងការចាប់ផ្ដើមអាជីវកម្មបច្ចេកវិទ្យា ក្រោមច្បាប់ជំរុញការវិនិយោគបរទេស	៥ឆ្នាំ (អាចបន្ត បាន)
	D-9 (គ្រប់គ្រងពាណិជ្ជកម្ម)	បុគ្គលដែលត្រូវបានបញ្ជូនឱ្យទៅធ្វើការសម្រាប់ការបង្កើត និងគ្រប់គ្រងក្រុមហ៊ុន ពាណិជ្ជកម្ម ការដំឡើងគ្រឿងចក្រដែលនាំចូល និងការផលិតគ្រឿងបរិក្ខារឧស្សាហកម្ម	២ឆ្នាំ (អាចបន្ត បាន)
	D-10 (ស្វែងរកការងារ)	បុគ្គលដែលកំពុងស្វែងរកការងារធ្វើ រៀបចំសម្រាប់ការចាប់ផ្ដើមបច្ចេកវិទ្យា ឬកម្មសិក្សាផ្នែកបច្ចេកវិទ្យាទំនើបនៅក្រុមហ៊ុន ដែលបំពេញតម្រូវការ។	6 ខែ (អាចបន្ត បាន) (អ្នកហាត់ការបច្ចេកវិទ្យាខ្ពស់៖ ១ឆ្នាំ)
ប្រភេទ E	E-1 (សាស្ត្រាចារ្យ)	បុគ្គលដែលធ្វើការក្នុងវិស័យអប់រំ ជាដើម នៅស្ថាបនអប់រំមួយដែលមានកម្រិតខ្ពស់ជាងវិទ្យាល័យ	៥ឆ្នាំ (អាចបន្ត បាន)
	E-2 (ការសន្ទនា)	បុគ្គលដែលធ្វើការជាគ្រូសន្ទនានៅសាលាភាសាបរទេស	២ឆ្នាំ (អាចបន្ត បាន)
	E-3 (ស្រាវជ្រាវ)	អ្នកស្រាវជ្រាវក្នុងវិស័យវិទ្យាសាស្ត្រធម្មជាតិ ឬបច្ចេកវិទ្យាខ្ពស់ឧស្សាហកម្ម	៥ឆ្នាំ (អាចបន្ត បាន)
	E-4 (ការណែនាំបច្ចេកទេស)	បុគ្គលដែលមានជំនាញផ្នែកឧស្សាហកម្មពិសេស	៥ឆ្នាំ (អាចបន្ត បាន)
	E-5 (ការងារវិជ្ជាជីវៈ)	បុគ្គលដែលធ្វើការក្នុងវិស័យវិជ្ជាជីវៈដូចជាច្បាប់ គណនេយ្យ និងឱសថ	
	E-6 (ការសម្ដែងសិល្បៈ)	បុគ្គលដែលធ្វើសកម្មភាពដូចជាសិល្បៈ ការកម្សាន្ត និងកីឡា ក្នុងគោលបំណងរកប្រាក់ចំណេញ	២ឆ្នាំ (អាចបន្ត បាន)
	E-7 (សកម្មភាពជាក់លាក់)	បុគ្គលដែលធ្វើការជាអ្នកជំនាញ ពាក់កណ្ដាលវិជ្ជាជីវៈ អ្នកបច្ចេកទេសទូទៅ ឬកម្មករជំនាញក្នុងវិស័យជាក់លាក់មួយ	៣ ឆ្នាំ (អាចបន្ត បាន)
	E-8 (ការងារតាមរដូវ)	បុគ្គលដែលធ្វើការលើវិស័យដាំដុះដំណាំ និងប្រមូលផល និងកែច្នៃផលិតផលសមុទ្រ	រយៈពេល៥ខែ (មិនអាចបន្តបាន)
	E-9 (ការងារមិនអាជីព)	បុគ្គលដែលជាពលរដ្ឋនៃប្រទេសបញ្ជូនពលករចំនួន១៦ ហើយធ្វើការក្នុងវិស័យការងារសាមញ្ញ ដូចជាការផលិត ដោយអនុលោមតាមច្បាប់ស្ដីពីការងារពលករបរទេស	៣ ឆ្នាំ (អាចបន្ត បាន)
	E-10 (ការងារអ្នកសមុទ្រ)	បុគ្គលដែលចូលក្នុងកិច្ចសន្យាការងារជាអ្នកដើរសមុទ្រ ហើយធ្វើការជាអ្នកដើរសមុទ្រ	
ប្រភេទ F	F-1 (រស់នៅជាមួយគ្នា)	បុគ្គលស្នាក់នៅក្នុងគោលបំណងសួរសុខទុក្ខញាតិមិត្ត ឬរស់នៅជាមួយគ្រួសារ	២ឆ្នាំ (មិនអាចធ្វើការ)
	F-2 (ស្នាក់នៅ)	អ្នករស់នៅរយៈពេលយូរ ដែលមានមូលដ្ឋានរស់នៅក្នុងប្រទេស ជនភៀសខ្លួនដែលត្រូវបានទទួលស្គាល់ ឬអ្នកវិនិយោគដែលបំពេញតម្រូវការជាក់លាក់	៥ឆ្នាំ (រឹតបន្តឹងលើការងារមួយចំនួន)
	F-3 (អមជាមួយ)	ប្ដីប្រពន្ធ ឬកូនអនីតិជនរបស់បុគ្គលដែលមានទិដ្ឋាការវប្បធម៌ និងសិល្បៈ (D-1) រហូតដល់ទិដ្ឋាការសកម្មភាពជាក់លាក់ (E-7)	រយៈពេលនៅជាមួយគ្នា (មិនអាចធ្វើការ)
	F-4 (ជនជាតិកូរ៉េក្រៅប្រទេស)	ជនបរទេសដែលស្ថិតនៅក្រោមមាត្រាទី២ កថាខ័ណ្ឌទី២ នៃច្បាប់ស្ដីពីជនជាតិកូរ៉េនៅបរទេស	៣ ឆ្នាំ (មិនអាចធ្វើការងារសាមញ្ញ)
	F-5 (អចិន្ត្រៃយ៍)	បុគ្គលដែលស្នាក់នៅក្នុងប្រទេសកូរ៉េ សម្រាប់គោលបំណងនៃការស្នាក់នៅអចិន្ត្រៃយ៍ និងត្រូវបានចាត់ទុកជាពលរដ្ឋ	អចិន្ត្រៃយ៍ (គ្មានការរឹតបន្តឹងលើការងារ)

ការបែងចែក	លក្ខខណ្ឌស្នាក់នៅ	បុគ្គល ឬវិសាលភាពនៃសកម្មភាពដែលមានសិទ្ធិសម្រាប់លក្ខខណ្ឌស្នាក់នៅ	រយៈពេលស្នាក់នៅ
ប្រភេទ F	F-6(អាពាហ៍ពិពាហ៍)	បុគ្គលដែលរៀបការជាមួយជនជាតិកូរ៉េ	៣ឆ្នាំ (គ្មានការរឹតបន្តឹងលើការងារ)
ប្រភេទ G ~ H	G-1 (ផ្សេងៗ)	បុគ្គលដែលត្រូវការការគិតគូរពីមនុស្សធម៌ ដូចជាគ្រោះថ្នាក់ឧស្សាហកម្ម ការព្យាបាលជម្ងឺ អ្នកដាក់ពាក្យសុំជនភៀសខ្លួន។ល។	១ឆ្នាំ (អាចបន្ត បាន)
	H-1 (ការងារទេសចរណ៍)	ប្រជាពលរដ្ឋនៃប្រទេសដែលកិច្ចព្រមព្រៀងការងារទេសចរណ៍ (working holiday)	រយៈពេលនៃកិច្ចព្រមព្រៀង (មិនអាចធ្វើការ)
	H-2 (ទស្សនាការងារ)	កូរ៉េមានអាយុលើសពី១៨ឆ្នាំ និងមានសញ្ជាតិណាមួយក្នុងចំណោម៣ដែលចង់ទៅលេងប្រទេសកំណើត ឬធ្វើការ (ឧស្សាហកម្ម ៤៦ប្រភេទ) (ចិន អ៊ូសបេគីស្ថាន ក្៊ែហ្ស៊ីស៊ីស្ថាន កាហ្សាក់ស្ថាន អ៊ុយក្រែន តាជីគីស្ថាន តួមិននីស្ថាន)	៣ ឆ្នាំ (អាចបន្ត បាន)

2. ការស្នាក់នៅ និងសញ្ជាតិ

ទិដ្ឋភាពទូទៅនៃទិដ្ឋាការ

ការចុះឈ្មោះជាជនបរទេស (ក្នុងរយៈពេល៩០ថ្ងៃ) ※ ក្នុងករណីបំពាន នឹងត្រូវផាកពិន័យរហូតដល់ ១០លានវ៉ុន

រាយការណ៍អំពីការផ្លាស់ប្តូរទីលំនៅ (ក្នុងរយៈពេល១៥ ថ្ងៃ, និងក្នុងរយៈពេល១៤ ថ្ងៃសម្រាប់ទិដ្ឋការ F-4)

※ ក្នុងករណីបំពាន នឹងត្រូវផាកពិន័យរហូតដល់ ១លានវ៉ុន

រាយការណ៍ការផ្លាស់ប្តូរព័ត៌មានចុះឈ្មោះ (ក្នុងរយៈពេល១៥ថ្ងៃ)

※ ក្នុងករណីបំពាន នឹងត្រូវផាកពិន័យរហូតដល់ ១លានវ៉ុន

- ក្នុងករណីមានផ្លាស់ប្តូរ ឈ្មោះ, ភេទ, ថ្ងៃខែឆ្នាំកំណើត និងសញ្ជាតិ។
- ក្នុងករណីមានផ្លាស់ប្តូរលេខលិខិតឆ្លងដែន, ថ្ងៃចេញនិងរយៈពេលសុពលភាពនៃលិខិតឆ្លងដែន។
- ការផ្លាស់ប្តូរស្ថាប័ន ឬអង្គការ (រួមទាំងការប្តូរឈ្មោះ)
- ស្ថានភាពសិក្សា មុខរបរ និងប្រាក់ចំណូលប្រចាំឆ្នាំ
- ការចាប់ផ្តើមការងារ របស់ជនដែលមានទិដ្ឋាការវិស្សមកាលការងារ
- ការចាប់ផ្តើមបណ្តុះបណ្តាលសម្រាប់អ្នកស្វែងរកការងារធ្វើ (D-10) និងការផ្លាស់ប្តូរស្ថាប័នបណ្តុះបណ្តាល (រាយការណ៍អំពីការឈប់ការ)

ការចេញពីប្រទេស ឬការពន្យាររយៈពេល ឬការផ្លាស់ប្តូរទិដ្ឋាការ មុនពេលផុតកំណត់នៃរយៈពេលស្នាក់នៅ

ការចេញពីប្រទេស ឬរក្សាទិដ្ឋាការ ក្នុងរយៈពេល៩០ ថ្ងៃបន្ទាប់ពីកូនកើត

※ ក្នុងករណីបំពាន នឹងត្រូវផាកពិន័យរហូតដល់ ១លានវ៉ុន

រាយការណ៍ការផ្លាស់ប្តូរការងារ (ក្នុងរយៈពេល១៥ថ្ងៃ) ※ ក្នុងករណីបំពាន នឹងត្រូវផាកពិន័យរហូតដល់ ២លានវ៉ុន

ព័ត៌មានបន្ថែម មជ្ឈមណ្ឌលព័ត៌មានការិយាល័យកណ្តាលសម្រាប់ជនបរទេស(☎1345)

ការណែនាំអំពីការប្រើប្រាស់សេវាស៊ីវិលអេឡិចត្រូនិក (Hi Korea/Government 24)

① HI KOREA

※ អ្នកអាចដាក់ពាក្យស្នើសុំនៅ Hi Koreaបាន ដោយមិនចាំបាច់ទៅការិយាល័យអន្តោប្រវេសន៍ដោយផ្ទាល់ (ថ្លៃសេវាផ្លូវច្បាប់នឹងបញ្ចុះ២០% នៅពេលប្រើប្រាស់សេវាស៊ីវិលតាមអេឡិចត្រូនិក)។

កិច្ចការដែលអាចប្រើសេវាស៊ីវិលអេឡិចត្រូនិច

• ការពន្យាររយៈពេលស្នាក់នៅ
- អ្នកស្នាក់នៅរយៈពេលខ្លី៖ គ្រប់ទិដ្ឋាការទាំងអស់។
- ជនបរទេសដែលបានចុះឈ្មោះ៖ ទិដ្ឋាការទាំងអស់ លើកលែងទិដ្ឋាការមួយចំនួន (D-3, D-8, E-7, F-2, F-6, G-1, F-1)
- គ្រប់ទិដ្ឋាការអាចសុំការអនុញ្ញាតពន្យាររយៈពេលនៃការស្នាក់នៅ សម្រាប់ការចាកចេញពីប្រទេស

• ការអនុញ្ញាតឱ្យចូលប្រទេសម្តងទៀត
• រាយការណ៍ផ្លាស់ប្តូរទីលំនៅ និងការផ្លាស់ប្តូរទីលំនៅ
• រាយការណ៍ផ្លាស់ប្តូរកន្លែងធ្វើការ (E-9)
• រាយការណ៍នៃការផ្លាស់ប្តូរការងារ/ការបណ្តុះបណ្តាលសម្រាប់ជនបរទេស(D-3, E-1~E-10, H-2)
• រាយការណ៍ផ្លាស់ប្តូរលិខិតឆ្លងដែន
• រាយការណ៍ការផ្លាស់ប្តូរទិដ្ឋាការ (ផ្លាស់ប្តូរទៅ D-2, F-4 (ទិដ្ឋការមួយចំនួនមិនអនុញ្ញាតិ))
• រាយការណ៍ការងារក្រៅម៉ោង (D-2, D-4)
• រាយការណ៍ ការចាប់ផ្តើមការងារ (H-2)

② Government 24

※ ព័ត៌មានអំពីសេវាកម្មដែលជនបរទេសអាចស្នើសុំបានលើ Government 24 (www.gov.kr)

លិខិតដែលអាចដកបាន

• លិខិតបញ្ជាក់ការចុះឈ្មោះជនបរទេស
• លិខិតបញ្ជាក់នៅដ្ឋានក្នុងប្រទេសកូរ៉េ
• លិខិតចុះបញ្ជីអគារ និងអចលនទ្រព្យ
• លិខិតបញ្ជាក់មិនប្រើប្រាស់សញ្ជាតិបរទេស
• លិខិតបញ្ជាក់ប្រាក់ចំណូល
• វិញ្ញាបនបត្រចុះបញ្ជីពាណិជ្ជកម្ម
• លិខិតបញ្ជាក់ការបិទអាជីវកម្ម
• លិខិតបញ្ជាក់ការបង់ពន្ធតាមប្រភេទពន្ធក្នុងស្រុក
• ការរាយការណ៍អំពីបរទេសបានទិញដី
• ស្នើសុំចុះឈ្មោះជាជនពិការ
• ស្នើសុំកែតម្រូវកម្រិតពិការភាព
• (មរតកដោយសុវត្ថិភាព)ស្នើសុំដំណើរការជារួមពិនិត្យមើលទ្រព្យសម្បត្តិរបស់អ្នកស្លាប់
• លិខិតបញ្ជាក់ក្នុងការទទួលបានសញ្ជាតិ
• ការចេញច្បាប់ចម្លងបញ្ជាក់នៃប័ណ្ណស្នាក់នៅរបស់ពលរដ្ឋ
• ការចេញលិខិតលះបង់សញ្ជាតិបរទេស
• លិខិតបង់ពន្ធ
• លិខិតបញ្ជាក់ការបង់ពន្ធ
• លិខិតបញ្ជាក់ការផ្អាកអាជីវកម្ម
• លិខិតបង់ពន្ធក្នុងស្រុក
• លិខិតបញ្ជាក់ការបង់ពន្ធក្នុងស្រុក
• លិខិតបញ្ជាក់ការចាក់ថ្នាំបង្ការ
• ពាក្យស្នើសុំផ្លាស់ប្តូរព័ត៌មានអំពីប័ណ្ណចុះឈ្មោះរបស់ជនពិការ
• ការចេញបណ្ណពិការភាពឡើងវិញ
• (ការសម្រាលដ៏រីករាយ) សេវាកម្មរួមបញ្ចូលគ្នាទាក់ទងនឹងការមានផ្ទៃពោះនិងសម្រាលកូន

ព័ត៌មានទាក់ទងការិយាល័យជនបរទេស និងអន្តោប្រវេសន៍ក្វាងជូ (ត្រូវកក់ទុកជាមុន)

ទីតាំង 22 សាងមូតេរូ911បន់ហ្គីល ខណ្ឌសគូ ក្រុងក្វាងជូ

ផ្លូវទៅរក

- រថភ្លើងក្រោមដី ក្រុងក្វាងជូខ្សែទី១ ស្ថានីយ៍ អ៊ូនរ៉ុន(សាកលវិទ្យាល័យហូណាម) ច្រកចេញលេខ ៤ (ដើររយៈពេល ១០នាទី)
- រថយន្តក្រុង លេខ16, 18, 69, 72, ឬ 760 ចុះនៅចំណតអគ្គនាយកដ្ឋានពន្ធសក្វាងជ

* ដើម្បីទៅការិយាល័យអន្តោប្រវេសន៍ និងជនបរទេសទូទាំងប្រទេស និងធ្វើការដាក់ពាក្យស្នើសុំណាមួយ អ្នកត្រូវតែធ្វើការកក់ទុកជាមុនយ៉ាងតិច ១ថ្ងៃ ដោយមិនចាំបាច់ចុះឈ្មោះជាសមាជិកនៅលើគេហទំព័រ Hi Korea (www.hikorea.go.kr) ឬនៅលើទូរសព្ទដៃ (ស្វែងរកពាក្យ Hi Korea) ការអនុវត្តប្រព័ន្ធកក់ទុកកន្លែងសម្រាប់ការិយាល័យអន្តោប្រវេសន៍៖ ត្រូវធ្វើការកក់ទុកមុនយ៉ាងតិច១ថ្ងៃមុន សម្រាប់ការងាររដ្ឋបាលទាក់ទងនឹងដាក់ពាក្យសុំសញ្ជាតិ និងទិដ្ឋាការស្នាក់នៅ អាចធ្វើការកក់ទុកដោយមិនចាំបាច់ចុះឈ្មោះជាសមាជិក នៅលើគេហទំព័រ hikorea (www.hikorea.go.kr) ឬតាមទូរស័ព្ទដៃ (ស្វែងរកពាក្យ hikorea)។

ចំណែក	ខ្លឹមសារ
ការអញ្ជើញ/ទិដ្ឋាការ(VISA)	• ទិដ្ឋាការ, លិខិតទទួលស្គាល់ចេញទិដ្ឋាការ, ពិនិត្យលទ្ធផលពីការសុំលិខិតចេញទិដ្ឋាការ, កម្មវិធីណែនាំរៀបការអន្តរជាតិ។
វិនិច្ឆ័យលើអន្តោប្រវេសន៍	• វិនិច្ឆ័យពីការធ្វើអន្តោប្រវេសន៍របស់ជនបរទេស និងពលរដ្ឋកូរ៉េ។
ការស្នាក់នៅរបស់ជនបរទេស	• ការស្នាក់នៅទូទៅ, ការចុះបញ្ជីឈ្មោះជនបរទេស, ពន្យាពេលស្នាក់នៅ, ផ្លាស់ប្តូរប្រភេទទិដ្ឋាការស្នាក់នៅ, សកម្មភាពក្រៅពីប្រភេទទិដ្ឋាការរបស់ខ្លួន, ការផ្លាស់ប្តូរ/បន្ថែមទីកន្លែងធ្វើការ, ពិនិត្យលើគុណសម្បត្តិដែលអាចស្នាក់នៅ, ការអនុញ្ញាតចូលប្រទេសម្តងទៀត, កាតព្វកិច្ចដែលត្រូវរាយការណ៍ តាមប្រភេទទិដ្ឋាការនីមួយៗ។
សញ្ជាតិ/សញ្ជាតិតូបនីយកម្ម	• កិច្ចការទូទៅពាក់ព័ន្ធនឹងការសុំសញ្ជាតិ, សញ្ជាតូបនីយកម្ម(ការសុំសញ្ជាតិជាទូទៅ, ការសុំសញ្ជាតិសម្រាប់អ្នកនៅក្នុងសម្ព័ន្ធអាពាហ៍ពិពាហ៍, ការចូលសញ្ជាតិតាមលក្ខខណ្ឌពិសេស), ការត្រលប់ចូលសញ្ជាតិឡើងវិញ, ការសម្រេចឲ្យចូលសញ្ជាតិ, ការទទួលបានសញ្ជាតិ, ការចូលសញ្ជាតិតាមរយៈការប្រលងវាយតម្លៃមចម្រុះ និងសម្ភាសន៍វាយតំលៃចូលសញ្ជាតិ, ពិធីស្បថចូលកាន់សញ្ជាតិ ជាដើម។
ណែនាំប្រព័ន្ធច្បាប់មូលដ្ឋាន និងសណ្តាប់ធ្នាប់សង្គម	• ច្បាប់ក្នុងការរស់នៅ, ប្រភេទបទឧក្រិដ្ឋកម្មនិងដាក់កម្រិតទោស, សណ្តាប់ធ្នាប់ក្នុងការរស់នៅ, របៀបបោះចោលសំរាម។
ជនជាតិកូរ៉េសញ្ជាតិបរទេស	• នីតិវិធីរាយការណ៍ទីស្នាក់នៅ, ការផ្លាស់ប្តូរប្រភេទទិដ្ឋាការស្នាក់នៅរបស់ជនជាតិកូរ៉េសញ្ជាតិបរទេស (ទៅជា f-4)
ការទទួលស្គាល់ជនភៀសខ្លួន	• ការដាក់ពាក្យសុំជាជនភៀសខ្លួន និងនិតិវិធីធ្វើការអង្កេតវិនិច្ឆ័យ, ការស្នាក់នៅ/ការចូលបម្រើការងារ ជាដើម។
ចេញលិខិតបញ្ជាក់	•លិខិតបញ្ជាក់ពីការចេញចូលប្រទេស, លិខិតបញ្ជាក់ពីការពិតនៃការចុះបញ្ជីជាជនបរទេស, លិខិតបញ្ជាក់ពីការពិតនៃការរាយការណ៍ទីលំនៅក្នុងស្រុក, លិខិតបញ្ជាក់ទាក់ទងនឹងសញ្ជាតិ, ពាក្យសុំនិងការចេញសុំលេខចុះបញ្ជីលើអចលនទ្រព្យ, ចេញលិខិតបញ្ជាក់អចលនទ្រព្យ និងលិខិតបញ្ជាក់ការពិតអំពីការផ្លាស់ប្តូរលេខសម្គាល់អចលនទ្រព្យ សម្រាប់ជនបរទេស។

ចុះឈ្មោះក្នុងបញ្ជីជនបរទេស

គោលដៅត្រូវចុះឈ្មោះ ជនបរទេស ដែលនឹងស្នាក់នៅលើស៩០ថ្ងៃរាប់តាំងពីចូលប្រទេសកូរ៉េ។

រយៈពេលត្រូវចុះឈ្មោះ ក្នុងកំឡុងពេល ៩០ថ្ងៃ រាប់តាំងពីថ្ងៃចូលប្រទេសកូរ៉េ។

របៀបចុះឈ្មោះ ក្នុងកំឡុងពេល ៩០ថ្ងៃ រាប់តាំងពីថ្ងៃចូលប្រទេសកូរ៉េ។

របៀបចុះឈ្មោះ កាន់ឯកសារពាក់ព័ន្ធ ទៅចុះឈ្មោះនៅការិយាល័យអន្តោប្រវេសន៍និងជនបរទេសក្វាងជូ តាមថ្ងៃដែលបានណាត់ទុកជាមុន។ (អាស័យដ្ឋាន : 22 សាងមូគេរូ911បន់ហ្គីល ខណ្ឌសគូ ក្រុងក្វាងជូ)

ឯកសារសម្រាប់ស្នើសុំ

- សម្រាប់ពលករបរទេស ៖ ពាក្យស្នើសុំរួម, លិខិតឆ្លងដែន, រូបថត១សន្លឹក, ថ្លៃសេវាកម្ម, លិខិតបញ្ជាក់ការងារបច្ចុប្បន្ន។
- សម្រាប់ជនរៀបការអន្តោប្រវេសន៍ ៖ ពាក្យស្នើសុំរួម, លិខិតឆ្លងដែន, រូបថតពណ៌(3.5×4.5), សំបុត្រអាពាហ៍ពិពាហ៍, សៀវភៅបញ្ជីស្នាក់នៅ ជាដើម។

តម្លៃសេវា: ៦ម៉ឺនវ៉ុន (ថ្លៃសេវាចេញកាតសម្គាល់ខ្លួនជនបរទេស ៣ម៉ឺនវ៉ុន, ថ្លៃសេវាពន្យារទិដ្ឋាការស្នាក់នៅ ៣ម៉ឺនវ៉ុន)

ព័ត៌មានបន្ថែម មជ្ឈមណ្ឌលព័ត៌មានការិយាល័យកណ្តាលសម្រាប់ជនបរទេស(☎1345)

ការរាយការណ៍អំពីការផ្លាស់ប្តូរទីលំនៅ សម្រាប់ជនបរទេស

គោលដៅដែលត្រូវរាយការណ៍ ជាជនបរទេសដែលមានចុះបញ្ជី និងបានផ្លាស់ទីលំនៅ។(អ្នករាយការណ៍អំពីលំនៅដ្ឋាន)

រយៈពេលកំណត់សម្រាប់រាយការណ៍ ក្នុង១៥ ថ្ងៃចាប់ពីថ្ងៃដែលបានផ្លាស់ទីលំនៅ។
(ត្រូវរាយការណ៍ក្នុងរយៈពេល១៤ថ្ងៃសម្រាប់អ្នកមានទិដ្ឋាការ F-4)

របៀបរាយការណ៍ ផ្នែកសេវាកម្មស៊ីវិលខណ្ឌក្វាងសាន, មជ្ឈមណ្ឌលរដ្ឋបាលសង្គមកិច្ចប្រចាំសង្កាត់ដែលខ្លួនស្នាក់នៅ, ការិយាល័យជនបរទេសនិងអន្តោប្រវេសន៍ក្រុងក្វាងជូ។
※ អាចរាយការណ៍នៅមណ្ឌលរដ្ឋបាលសង្គមកិច្ចនៅសាលាសង្កាត់ឬសាលាខណ្ឌបាន

ឯកសារត្រូវរៀបចំ ករណីរាយការណ៍ដោយសាមីខ្លួន ត្រូវយកមកជាមួយនូវលិខិតឆ្លងដែន, កាតសម្គាល់ខ្លួនជនបរទេស, ទម្រង់ពាក្យស្នើសុំ និងឯកសារបញ្ជាក់ទីលំនៅ ។ល។
※ ឯកសារ(គំរូ)បញ្ជាក់ពីការចូលស្នាក់នៅ - ជាឯកសារដែលអាចបញ្ជាក់ថាអ្នកកំពុងស្នាក់នៅក្នុងអាសយដ្ឋាននោះ មានដូចជា កិច្ចសន្យាជួលផ្ទះ, លិខិតបញ្ជាក់ផ្តល់ទីស្នាក់នៅ, សំបុត្រផ្តល់ដំណឹងពីការជិតផុតសុពលភាពស្នាក់នៅ, បង្កាន់ដៃបង់ថ្លៃសាធារណៈ បង្កាន់ដៃបង់ថ្លៃអន្តេវាសិកដ្ឋាន ជាដើម។

ព័ត៌មានបន្ថែម៖ ផ្នែកស្នើសុំពាក្យនិងច្បាប់ ក្រុមស្នើសុំពាក្យ(☎062-960-8216, 8217, 8218)
។ , មជ្ឈមណ្ឌលព័ត៌មានកណ្តាលសម្រាប់ជនបរទេស(☎1345)

ការស្នើសុំធ្វើកាតសម្គាល់ខ្លួនជនបរទេសម្តងទៀត

រយៈពេលត្រូវដាក់ពាក្យស្នើសុំ សុំចេញម្តងទៀតក្នុងពេល ១៥ ថ្ងៃ ចាប់ពីថ្ងៃបាត់កាត។

ទីកន្លែងដាក់ពាក្យសុំ ការិយាល័យអន្តោប្រវេសន៍និងជនបរទេសក្វាងជូ(ប្រព័ន្ធណាត់ទុកមុននឹងទៅ)។

ឯកសារដាក់ពាក្យសុំ លិខិតឆ្លងដែន, ពាក្យសុំម្តងទៀត, សេចក្តីរៀបរាប់ពីមូលហេតុនៃការបាត់កាត, រូបថត ជាដើម។

តម្លៃសេវា: ៣ម៉ឺនវ៉ុន

ព័ត៌មានបន្ថែម មជ្ឈមណ្ឌលព័ត៌មានការិយាល័យកណ្តាលសម្រាប់ជនបរទេស(☎ 1345)

ការពន្យាទិដ្ឋាការស្នាក់នៅសម្រាប់ជនបរទេស

រយៈពេលដាក់ពាក្យសុំ ចាប់ពី ៤ខែ មុនថ្ងៃផុតកំណត់ទិដ្ឋាការស្នាក់នៅ រហូតដល់ថ្ងៃផុតកំណត់។

ទីកន្លែងដាក់ពាក្យសុំ ការិយាល័យអន្តោប្រវេសន៍និងជនបរទេសក្វាងជូ។

ព័ត៌មានបន្ថែម មជ្ឈមណ្ឌលព័ត៌មានការិយាល័យកណ្តាលសម្រាប់ជនបរទេស(☎ 1345)

រាយការណ៍អាពាហ៍ពិពាហ៍

គោលដៅដែលត្រូវរាយការណ៍ ជនបរទេសដែលរៀបការជាមួយជនជាតិកូរ៉េ។

ទីកន្លែងសម្រាប់ស្នើសុំ ផ្នែកសេវាកម្មស៊ីវិល ក្រុមចុះឈ្មោះទំនាក់ទំនងគ្រួសារ នៅសាលាខណ្ឌក្វាងសាន់

ឯកសារសម្រាប់ស្នើសុំ ឯកសារពាក់ព័ន្ធ ដូចជា ពាក្យបែបបទរាយការណ៍ចុះអាពាហ៍ពិពាហ៍, លិខិតឆ្លងដែន ឬបណ្ណសម្គាល់ខ្លួនជនបរទេស, អត្តសញ្ញាណប័ណ្ណនៃប្រទេសខ្លួន ជាដើម។

※ ក្នុងករណីជាជនបរទេស សូមទូរស័ព្ទសាកសួរព័ត៌មានជាមុន ព្រោះប្រភេទឯកសារដូចជា លិខិតបញ្ជាក់ការៀបអាពាហ៍ពិពាហ៍ លិខិតបកប្រែ និងលិខិតបញ្ជាក់សញ្ជាតិខុសគ្នាទៅតាមប្រទេសនីមួយៗ។

ព័ត៌មានបន្ថែម ផ្នែកសេវាកម្មស៊ីវិល ក្រុមចុះឈ្មោះទំនាក់ទំនងគ្រួសារ (☎ 062-960-8225~8229)

ការចុះបញ្ជីអាពាហ៍ពិពាហ៍ជនបរទេស-ជនបរទេស

គោលដៅ ការចុះឈ្មោះអាពាហ៍ពិពាហ៍រវាងជនបរទេសដែលរស់នៅក្នុងប្រទេសកូរ៉េ

(※ទោះជាយ៉ាងណា មិនអាចរៀបចំបញ្ជីទំនាក់ទំនងគ្រួសារបានទេ ហើយមានតែលិខិតបញ្ជាក់ការទទួលយកអាពាហ៍ពិពាហ៍ប៉ុណ្ណោះ)

ឯកសារចាំបាច់

- វិញ្ញាបនបត្រនៃការបំពេញតម្រូវការបង្កើតអាពាហ៍ពិពាហ៍ * សម្រាប់ភាគីនីមួយៗដែលពាក់ព័ន្ធក្នុងអាពាហ៍ពិពាហ៍ បកប្រែជាភាសាកូរ៉េ
- ការកំណត់អត្តសញ្ញាណភាគីពាក់ព័ន្ធទាំងអស់ (លិខិតឆ្លងដែន ឬប័ណ្ណចុះឈ្មោះជនបរទេស)
- ការបំពេញបែបបទចុះឈ្មោះអាពាហ៍ពិពាហ៍គឺដូចគ្នាទៅនឹងអាពាហ៍ពិពាហ៍ក្នុងស្រុក (ត្រូវការសាក្សីពីរនាក់)

*** វិញ្ញាបនប័ត្រនៃការបំពេញតម្រូវការសម្រាប់ការរៀបអាពាហ៍ពិពាហ៍**
-(ភ្នាក់ងារចេញ) ចេញដោយស្ថានទូត ឬស្ថានកុងស៊ុលរបស់ប្រទេសកំណើតនៅប្រទេសកូរ៉េ។

ព័ត៌មានបន្ថែម ផ្នែកសេវាកម្មស៊ីវិល ក្រុមចុះឈ្មោះទំនាក់ទំនងគ្រួសារ (☎062-960-8225~8229)

ការចុះបញ្ជីទីលំនៅរបស់ប្តីប្រពន្ធបរទេស និងសាច់ញាតិ

<មុនការកែប្រែ>
បង្ហាញដោយឡែកនៅក្រោមតារាងលើបណ្ណស្នាក់នៅ
<ក្រោយការកែប្រែ>
បន្ទាប់ពីកម្មវិធី បង្ហាញសមាជិកគ្រួសារជាមួយមេគ្រួសារ
*ទៅស្នើសុំនៅមជ្ឈមណ្ឌលសុខុមាលភាពរដ្ឋបាលប្រចាំសង្កាត់

រាយការណ៍មរណភាព

ទីកន្លែងសម្រាប់ស្នើសុំ រាយការណ៍នៅមណ្ឌលរដ្ឋបាលសង្គមកិច្ចប្រចាំឃុំ/សង្កាត់ ឬរាយការណ៍ទៅកាន់សាលាខណ្ឌ តាមអាស័យដ្ឋានស្នាក់នៅរបស់មរណជន ។
រយៈពេលសម្រាប់ស្នើសុំ ក្នុងកំឡុងរយៈពេល ១ ខែ រាប់ចាប់ពីថ្ងៃទទួលមរណភាព។
ឯកសារសម្រាប់ស្នើសុំ លិខិតមរណភាព ឬលិខិតពិនិត្យសពពីមន្ទីរពេទ្យ, អត្តសញ្ញាណប័ណ្ណរបស់អ្នករាយការណ៍ ជាដើម។
※ ក្នុងករណីជាជនបរទេស សូមសាកសួរតាមស្ថានទូតរបស់ប្រទេសខ្លួន។
ព័ត៌មានបន្ថែម ផ្នែកសេវាកម្មស៊ីវិល ក្រុមចុះឈ្មោះទំនាក់ទំនងគ្រួសារ (☎ 062-960-8226)

ការសុំសិទ្ធិរស់នៅអចិន្ត្រៃសម្រាប់គូស្រករជាជនបរទេស

លក្ខណៈសម្បត្តិដែលអាចដាក់ពាក្យស្នើសុំ ជាជនរៀបការអន្តោប្រវេសន៍ ដែលបានរស់ស្របច្បាប់នៅកូរ៉េ លើសពីរឆ្នាំ, ជនមានលក្ខណៈចំណូល និងភាសាកូរ៉េបានគ្រប់គ្រាន់។

*លក្ខខណ្ឌប្រាក់ចំណូល៖ ប្រសិនបើចំនួនសមាជិកគ្រួសារ (ប្តីប្រពន្ធ ឪពុកម្តាយ កូន) ដែលរស់នៅជាមួយគ្នាមានចំនួន២នាក់ ឬតិចជាងនេះ
* និងប្រាក់ចំណូលប្រចាំឆ្នាំលើសពី ៧០% នៃប្រាក់ចំណូលជាតិមធ្យមសម្រាប់មនុស្សម្នាក់នៃឆ្នាំមុន វាអាចបំពេញតម្រូវការសម្រាប់ជីវភាពរស់នៅ។ត្រ
※ សម្រាប់សមាជិកគ្រួសារ៣នាក់ ឬច្រើនជាងនេះ ប្រាក់ចំណូលត្រូវស្មើ ឬលើសប្រាក់ចំណូលជាតិមធ្យមសម្រាប់មនុស្សម្នាក់នៃឆ្នាំមុន
※ ប្រាក់ចំណូលជាតិមធ្យមសម្រាប់មនុស្សម្នាក់ក្នុងឆ្នាំ ២០២៣: 435.4 លានវ៉ុន

ការគណនាអំពីរយៈពេលស្នាក់នៅ ត្រូវជាជនដែលកំពុងបន្តស្នាក់នៅកូរ៉េជាប់រយៈពេល២ឆ្នាំ ដោយមិនដែលបានចេញក្រៅប្រទេសកូរ៉េសោះ និងបានចេញក្រៅប្រទេសក្នុងកំឡុងពេលក្រោម៣ខែតាមរយៈការទទួលបានការអនុញ្ញាតឲ្យចូលត្រលប់មកប្រទេសកូរ៉េវិញ ដែលរយៈពេលនោះត្រូវបានទទួលស្គាល់ថាជារយៈពេលស្នាក់នៅក្នុងស្រុក។
ព័ត៌មានបន្ថែម មជ្ឈមណ្ឌលព័ត៌មានការិយាល័យកណ្តាលសម្រាប់ជនបរទេស (☎ 1345)

ការទទួលសញ្ជាតិរបស់គូស្រករជាជនបរទេស

1) បន្តស្នាក់នៅក្នុងប្រទេសកូរ៉េ និងបានរៀបការគ្នានឹងគូស្រករជាជនជាតិកូរ៉េលើសពី២ឆ្នាំ ឬ
2) រៀបអាពាហ៍ពិពាហ៍លើសពី៣ឆ្នាំ និងបន្តស្នាក់នៅប្រទេសកូរ៉េអស់លើសពី១ឆ្នាំ។
ព័ត៌មានបន្ថែម មជ្ឈមណ្ឌលព័ត៌មានការិយាល័យកណ្តាលសម្រាប់ជនបរទេស (☎ 1345)

ករណីប្រគល់លិខិតចុះឈ្មោះជនបរទេសវិញ

ក្នុងករណីចាកចេញពីប្រទេស, ក្នុងករណីលះបង់សញ្ជាតិបរទេសចោល ចូលសញ្ជាតិកូរ៉េ, ក្នុងករណីស្លាប់, ក្នុងករណីលើកលែងចុះឈ្មោះជនបរទេស។
ព័ត៌មានបន្ថែម មជ្ឈមណ្ឌលព័ត៌មានការិយាល័យកណ្តាលសម្រាប់ជនបរទេស (☎ 1345)

ការរាយការណ៍អំពីកំណើតកូននៃគ្រួសារពហុវប្បធម៌

កូនរបស់ជនបរទេសដែលកើតនៅកូរ៉េ អាចធ្វើលិខិតបញ្ជាក់កំណើតនៅស្ថានទូតរបស់ប្រទេសខ្លួនដែលប្រចាំនៅសាធារណៈរដ្ឋកូរ៉េបាន។ បន្ទាប់ពីកើត សូមទៅស្នើសុំធ្វើ លិខិតឆ្លងដែនរបស់កូននោះនៅស្ថានទូតរបស់ខ្លួន បន្ទាប់មកក្នុងកំឡុងពេល ៩០ ថ្ងៃត្រូវទៅកាន់ការិយាល័យអន្តោប្រវេសន៍និងជនបរទេសក្វាងជូ ដើម្បីធ្វើការសុំទិដ្ឋាការស្នាក់នៅ។ នៅពេលសុំទិដ្ឋាការ ត្រូវការចាំបាច់នូវ កាតសម្គាល់ខ្លួនជនបរទេសរបស់ឪពុកម្តាយ, សំបុត្រកំណើតដែលចេញដោយស្ថានទូតរបស់ខ្លួន, រូបថត(២សន្លឹក), ថ្លៃសេវាកម្ម ជាដើម។
(ឯកសារដាក់ពាក្យស្នើសុំទិដ្ឋាការស្នាក់នៅអាចខុសៗគ្នា ទៅតាមប្រភេទទិដ្ឋាការ)
※ ប្រសិនបើឪពុកម្តាយទាំងពីរជាជនបរទេស កំណើតត្រូវតែចុះឈ្មោះនៅស្ថានទូតរបស់ប្រទេសខ្លួនក្នុងប្រទេសកូរ៉េ។
ក្នុងករណីពិសេសដែលមិនអាចចុះឈ្មោះកំណើតនៅស្ថានទូតនៃប្រទេសនេះ(ឧទាហរណ៍ ពេលស្នាក់នៅជាជនភៀសខ្លួន) ជនបរទេសក៏អាចចុះឈ្មោះកំណើតជាមួយប្រធានទីក្រុងកូរ៉េ (ស្រុក) ក្រុង ឬតូមិក្នុងរយៈពេល 30 ថ្ងៃបន្ទាប់ពីកំណើត។ .
ក្នុងករណីនេះ ដោយសារឪពុកម្តាយមិនមានបញ្ជីទំនាក់ទំនងគ្រួសារ កុមារមិនអាចកត់ត្រានៅក្នុងបញ្ជីទំនាក់ទំនងគ្រួសាររបស់ឪពុកម្តាយបានទេ (ដាក់វានៅក្នុងថតរបាយការណ៍ពិសេស ហើយកត់ត្រាវានៅពេលក្រោយនៅពេលដែលអ្នកអាចធ្វើបាន)។
ព័ត៌មានបន្ថែម ស្ថានទូតប្រទេសខ្លួននីមួយៗប្រចាំនៅសាធារណៈរដ្ឋកូរ៉េ, ផ្នែកសេវាកម្មស៊ីវិល ក្រុមចុះឈ្មោះទំនាក់ទំនងគ្រួសារ (☎062-960-8225~8229)

ការរាយការណ៍អំពីកំណើតកូននៃគ្រួសារពហុវប្បធម៌

ទីកន្លែងសម្រាប់ស្នើសុំ មណ្ឌលរដ្ឋបាលសង្គមកិច្ចក្នុងឃុំ/សង្កាត់ ឬសាលាខណ្ឌ/ស្រុក តាមអាស័យដ្ឋានរបស់ឪពុកឬម្តាយ។
រយៈពេលកំណត់សម្រាប់ស្នើសុំ ក្នុងរយៈពេល១ខែ ចាប់ពីថ្ងៃកំណើត។
ឯកសារសម្រាប់ស្នើសុំ សំបុត្រកំណើត, ពាក្យបែបបទរាយការណ៍កំណើត, អត្តសញ្ញាប័ណ្ណរបស់អ្នករាយការណ៍
ព័ត៌មានបន្ថែម ផ្នែកសេវាកម្មស៊ីវិល ក្រុមចុះឈ្មោះទំនាក់ទំនងគ្រួសារ (☎ 062-960-8225~8229)

ការណែនាំអំពីការទទួលចិញ្ចឹមកូនមកនៅក្នុងប្រទេសកូរ៉េ

នីតិវិធីពីការដែលយកមកចិញ្ចឹមជាកូននៅកូរ៉េ យោងតាមច្បាប់ពាក់ព័ន្ធនឹងការយកមកចិញ្ចឹមជាកូន ដែលបានកែប្រែចាប់ពីខែ៧ ឆ្នាំ២០១៣ សម្រាប់កូនចិញ្ចឹមដែលជាអនិតិជនត្រូវត ដាក់បញ្ជូលសាលដីក្រមពីតុលាការគ្រួសារក្វាងជូស្តីពីការអនុញ្ញាតឱ្យទទួលបានសិទ្ធិទទួលចិញ្ចឹមកូន មកកាន់ការិយាល័យផ្នែកគ្រប់គ្រងចុះបញ្ជីគ្រួសារប្រចាំខណ្ឌដែលខ្លួនកំពុងស្នាក់នៅ
ព័ត៌មានបន្ថែម ការិយាល័យសេវាកម្មស៊ីវិលទូទៅ នៅតុលាការគ្រួសារក្វាងជូ។
(☎ 062-608-1256, , ពីថ្ងៃច័ន្ទ ដល់សុក្រ 14:00~17:00)
ផ្នែកសេវាកម្មស៊ីវិល ក្រុមចុះឈ្មោះទំនាក់ទំនងគ្រួសារ (☎ 062-960-8225~8229)

ស្នើសុំចេញលិខិតឆ្លងដែនកូរ៉េ(ឬសុំម្តងទៀត)

ទីកន្លែងសម្រាប់ស្នើសុំ ផ្នែកសេវាកម្មស៊ីវិល ក្រុមលិខិតឆ្លងដែន ប្រចាំសាលាខេត្តក្វាងសាន់ ជាន់ទី១។
ឯកសារសម្រាប់ស្នើសុំ ពាក្យស្នើសុំធ្វើលិខិតឆ្លងដែន, រូបថត ១សន្លឹក, ថ្លៃសេវាកម្ម, អត្តសញ្ញាណប័ណ្ណ ជាដើម។
※ នៅពេលសុំចេញលិខិតឆ្លងដែនសម្រាប់កូនជាអនីតិជន ឪពុក(ឬម្តាយ)ដែលជាជនបរទេសអាចសុំធ្វើលិខិតឆ្លងដែនជំនួសកូនបាន លុះត្រាតែនៅក្នុងសៀវភៅគ្រួសារដែលដកជាឈ្មោះកូន មានលេខសម្គាល់ខ្លួនរបស់ឪពុក(ឬម្តាយ)ដែលជាជនបរទេសនោះ។
ព័ត៌មានបន្ថែម ផ្នែកសេវាកម្មស៊ីវិល ក្រុមលិខិតឆ្លងដែន (☎ 062-960-8220, 8212)

ស្នើសុំចេញលិខិតឆ្លងដែនកូរ៉េ(ឬសុំម្តងទៀត)

បុគ្គលដែលជាគោលដៅត្រូវដាក់ពាក្យគឺ ជនបរទេសដែលកំពុងស្នាក់នៅស្របច្បាប់ និងមានគោលបំណងស្នាក់នៅរយៈពេលយូរនៅក្នុងប្រទេស។
ដំណើរការអប់រំ ចែកចាយព័ត៌មានចាំបាច់នានាក្នុងការរស់នៅប្រទេសកូរ៉េ, ច្បាប់•សណ្តាប់ធ្នាប់មូលដ្ឋាន និងវប្បធម៌, ប្រព័ន្ធពាក់ព័ន្ធនឹងការចេញចូលប្រទេស ព្រមទាំងស្នាក់នៅ។
របៀបចូលរួម បន្ទាប់ពីចុះឈ្មោះចូលជាសមាជិកបណ្តាញសមាហ័រណកម្មព័ត៌មានសង្គម (http://www.socinet.go.kr) រួច ទើបអាចធ្វើការចុះឈ្មោះចូលរួមបាន។
ផលប្រយោជន៍បន្ទាប់ពីបានបញ្ចប់វគ្គនេះ
- នៅពេលជនរៀបការអន្តោប្រវេសន៍ចុះបញ្ជីជនបរទេស នឹងត្រូវបានផ្តល់ទិដ្ឋាការស្នាក់នៅរយៈពេល ២ឆ្នាំតែម្តង
- នៅពេលចូលរួមសិក្សាវគ្គសមាហ័រណសង្គម(វគ្គរៀនដើម្បីចូលសញ្ជាតិ) នោះអាចបានការទទួលស្គាល់ថា បានរៀនរួចចំនួន ២ ម៉ោង។

ចំណុចប្រុងប្រយ័ត្ន
- ជនរៀបការអន្តោប្រវេសន៍អាចចូលរួមជាមួយគូស្រករជាអ្នកស្រុកបាន។
- ជនជាតិកូរ៉េសញ្ជាតិបរទេស ដែលកាន់វីសារមកធ្វើការនៅកូរ៉េ(H-2), និងជនបរទេសដែលកាន់វីសារបុគ្គលិកធ្វើការនៅសណ្ឋាគារនិងក្លឹបកំសាន្ត (E-6-2) ប្រសិន ជាមិនបានបញ្ចប់វគ្គសម្របខ្លួនដំបូងនេះទេ មិនអាចធ្វើការចុះបញ្ជីជនបរទេសបានឡើយ។

ព័ត៌មានបន្ថែម មជ្ឈមណ្ឌលព័ត៌មានការិយាល័យកណ្តាលសម្រាប់ជនបរទេស(☎ 1345)

កម្មវិធីសមាហ័រណកម្ម(KIIP)

គោលដៅដែលអាចចុះឈ្មោះរៀនបាន ជនបរទេស ដែលមានចុះក្នុងបញ្ជីស្នាក់នៅក្នុងប្រទេសកូរ៉េ (រួមទាំងបុគ្គលដែលបានទទួលសញ្ជាតិកូរ៉េ ក្នុងរយៈពេលក្រោម ៣ឆ្នាំ)
ដំណើរការអប់រំ ភាសាកូរ៉េរួមនឹងវប្បធម៌កូរ៉េ, ព្រមទាំងដំណើរការយល់ដឹងពីសង្គមកូរ៉េ។
របៀបចុះឈ្មោះ បន្ទាប់ពីចុះឈ្មោះជាសមាជិកក្នុងគេហទំព័រព័ត៌មានសមាហ័រណកម្មសង្គម (www.socinet.go.kr) រួច សូមធ្វើការពិនិត្យរកមើលស្ថាប័នសិក្សា, ម៉ោងសិក្សា, និងចំនួនសិស្សដែលអាចចូលរួមបាននៅក្នុងប្រអប់『ចុះឈ្មោះសិក្សា(과정신청』 ជាមុនសិន បន្ទាប់ពីពិនិត្យរួច សូមធ្វើការចុះឈ្មោះរៀន
អត្ថប្រយោជន៍បន្ទាប់ពីបញ្ចប់វគ្គនេះ ជាប្រយោជន៍នៅពេលអ្នកផ្លាស់ប្តូរប្រភេទទិដ្ឋាការស្នាក់នៅ, ពេលបន្តរយៈពេលស្នាក់នៅ, ពេលដាក់ពាក្យសុំចូលសញ្ជាតិ/ឬដាក់ពាក្យស្នើសុំស្នាក់នៅអចិន្ត្រៃយ៍
ព័ត៌មានបន្ថែម មជ្ឈមណ្ឌលព័ត៌មានការិយាល័យកណ្តាលសម្រាប់ជនបរទេស(☎ 1345)

3. ព័ត៌មានទំនាក់ទំនងស្ថានបេសកកម្មបរទេស និងស្ថានទូតសំខាន់ៗនៅបរទេស

ស្ថានទូតកូរ៉េប្រចាំនៅសហរដ្ឋអាមេរិក	☎ (1-202)939-5600
ស្ថានទូតកូរ៉េប្រចាំនៅចិន	☎ (86-10)8531-0700
ស្ថានទូតកូរ៉េប្រចាំនៅជប៉ុន	☎ (81-3)3452-7611~9
ស្ថានទូតកូរ៉េប្រចាំនៅថៃ	☎ (66-2)481-6000
ស្ថានទូតកូរ៉េប្រចាំនៅវៀតណាម	☎ (84-24)3771-0404
ស្ថានទូតកូរ៉េប្រចាំនៅម៉ុងហ្គោលី	☎ (976)7007-1020
ស្ថានទូតកូរ៉េប្រចាំនៅហ្វីលីពីន	☎ (63-2)8856-9210
ស្ថានទូតកូរ៉េប្រចាំនៅកម្ពុជា	☎ (855-23)211-900~3
ស្ថានទូតកូរ៉េប្រចាំនៅរុស្ស៊ី	☎ (7-495)783-2727
ស្ថានទូតកូរ៉េប្រចាំនៅលាវ	☎ (856-021)352-031~3
ស្ថានទូតកូរ៉េប្រចាំនៅអ៊ូសបេគីស្ថាន	☎ (998-71)252-3151~3
ស្ថានទូតកូរ៉េប្រចាំនៅនេប៉ាល់	☎ (977-1)537-0172
ស្ថានទូតអ៊ុយក្រែនប្រចាំនៅកូរ៉េ	☎ (380-44)246-3759
ស្ថានទូតភូមាប្រចាំនៅកូរ៉េ	☎ (95-1)7527-142~4
ស្ថានទូតសាធារណរដ្ឋកូរ៉េប្រចាំនៅកាហ្សាក់ស្ថាន	☎ (7-7172)572-100
ស្ថានទូតកៀហ្ស៊ីស៊ីស្ថានប្រចាំនៅកូរ៉េ	☎ (996-312)579-771~3
ស្ថានទូតសហរដ្ឋអាមេរិកប្រចាំនៅកូរ៉េ	☎ 02-397-4114
ស្ថានទូតរុស្ស៊ីប្រចាំនៅកូរ៉េ	☎ 02-318-2116
ស្ថានទូតចិនប្រចាំនៅកូរ៉េ ស្ថានអគ្គកុងស៊ុលចិនប្រចាំទីក្រុងក្វាងជូ	☎ 02-771-9020 ☎ 062-385-8874
ស្ថានទូតជប៉ុនប្រចាំនៅកូរ៉េ	☎02-2170-5200
ស្ថានទូតវៀតណាមប្រចាំនៅកូរ៉េ	☎02-720-5124
ស្ថានទូតថៃប្រចាំនៅកូរ៉េ	☎02-795-0095
ស្ថានទូតហ្វីលីពីនប្រចាំនៅកូរ៉េ	☎02-788-2100
ស្ថានទូតអ៊ូសបេគីស្ថានប្រចាំនៅកូរ៉េ	☎02-574-6554
ស្ថានទូតកម្ពុជាប្រចាំនៅកូរ៉េ	☎02-3785-1041
ស្ថានទូតលាវប្រចាំនៅកូរ៉េ	☎02-796-1713
ស្ថានទូតម៉ុងហ្គោលីប្រចាំនៅកូរ៉េ	☎02-798-3464
ស្ថានទូតនេប៉ាល់ប្រចាំនៅកូរ៉េ	☎02-3789-9770
ស្ថានទូតអ៊ូសបេគីស្ថានប្រចាំនៅកូរ៉េ	☎02-790-5696
ស្ថានទូតភូមាប្រចាំនៅកូរ៉េ	☎02-790-3814
ស្ថានទូតកាហ្សាក់ស្ថានប្រចាំនៅសាធារណរដ្ឋកូរ៉េ	☎02-379-9714
ស្ថានទូតកៀហ្ស៊ីស៊ីស្ថានប្រចាំនៅកូរ៉េ	☎02-379-0951

03 សុខភាព និងវេជ្ជសាស្ត្រ

1. ការចុះឈ្មោះធានារ៉ាប់រងសុខភាពជាតិដោយស្វ័យប្រវត្តិសម្រាប់ជនបរទេស កាតព្វកិច្ចចុះឈ្មោះក្នុងធានារ៉ាប់រងសុខភាពសម្រាប់ជនបរទេស

គោលដៅដែលត្រូវចុះឈ្មោះ
អ្នកចុះឈ្មោះតាមក្រុមហ៊ុន៖ បុគ្គលដែលបានចុះឈ្មោះជាជនបរទេស និងធ្វើការនៅកន្លែងធ្វើការ ដែលមានធានារ៉ាប់រងសុខភាព។
អ្នកចុះឈ្មោះតាមតំបន់៖ ជនបរទេសដែលបានរស់នៅក្នុងប្រទេសកូរ៉េលើសពី៦ខ
※ (ករណីលើកលែង) សម្រាប់ជនបរទេសដែលចូលប្រទេសកូរ៉េកាន់ទិដ្ឋាការជាជនរៀបការអន្តោប្រវេសន៍(F-6) ឬនិស្សិតបរទេស ត្រូវធ្វើការចុះឈ្មោះធានារ៉ាប់រងភ្លាមៗនៅពេលចូលមក ដល់ប្រទេសកូរ៉េ ។
ការគណនាថ្លៃសេវាធានារ៉ាប់រង ជនបរទេសដែលធ្វើការក្នុងក្រុមហ៊ុន៖ ចុះឈ្មោះនៅកន្លែងធ្វើការ។
ករណីមានប្ដីឬប្រពន្ធដែលធ្វើការនៅក្រុមហ៊ុន៖ ចុះឈ្មោះជាអ្នកពឹងផ្អែកលើធានារ៉ាប់រងសុខភាពរបស់ប្ដី ឬប្រពន្ធ
ករណីទាំងប្ដីប្រពន្ធជនជាតិកូរ៉េ ឬជនបរទេសមិនធ្វើការ៖ ករណីបើកអាជីវកម្មផ្ទាល់ខ្លួន ឬធ្វើការជាកម្មករប្រចាំថ្ងៃ អាចចុះឈ្មោះធានារ៉ាប់រងសុខភាពតាមតំបន់

※ក្នុងករណីចុះឈ្មោះតាមតំបន់ សូមសាខាដែលនៅជិតបំផុតដើម្បីចុះឈ្មោះ/ប្រឹក្សាយោបល់។(☎1577-1000)
※ជនបរទេសនឹងបាត់បង់សុពលភាពធានារ៉ាប់រង ប្រសិនបើស្នាក់នៅក្រៅប្រទេសកូរ៉េលើសពី១ខែ
ការគណនាថ្លៃសេវាធានារ៉ាប់រង ថ្លៃធានារ៉ាប់រងត្រូវបានគណនាដោយចំនួនគ្រួសារ តាមទ្រព្យសម្បត្តិ ចំណូលជាដើម តែក្នុងករណីថ្លៃធានារ៉ាប់រងមិនដល់ថ្លៃធានារ៉ាប់រងមធ្យមរបស់អ្នកចូលរួមនៅ ខែ១១ឆ្នាំមុន នោះឲ្យបង់ថ្លៃធានារ៉ាប់រងមធ្យមរហូតដល់ថ្ងៃទី១ខែ១ដល់ថ្ងៃទី៣១ខែ១២នៅឆ្នាំបន្ទាប់។
*ថ្លៃធានារ៉ាប់រងសុខភាពជាមធ្យមក្នុងឆ្នាំ២០២៤ ៖ ១៥០,៩៩០ វ៉ុន (រួមទាំងថ្លៃធានារ៉ាប់រងព្យាបាលរយៈពេលយូរសម្រាប់មនុស្សចាស់) ផ្អែកតាមថ្លៃសរុបនៃសមាជិកគ្រួសារ : គូស្រករ និងកូនអាយុក្រោម១៩ឆ្នាំដែលទីស្នាក់នៅជាមួយគ្នា។
※ទិដ្ឋការអចិន្ត្រៃយ៍(F-5), រៀបការអន្តោប្រវេសន៍(F-6): គិតថ្លៃធានារ៉ាប់រងស្មើគ្នានឹងប្រជាពលរដ្ឋកូរ៉េ
បង់ថ្លៃធានារ៉ាប់រង បង់ថ្លៃនៅខែបន្ទាប់ រហូតដល់ថ្ងៃទី២៥រាល់ខែ។
ហួសកំណត់ថ្ងៃត្រូវបង់ថ្លៃសេវាធានារ៉ាប់រង អត្ថប្រយោជន៍ធានារ៉ាប់រងសុខភាពមានកម្រិតនៅពេលប្រើប្រាស់មន្ទីរពេទ្យ និងគ្លីនិក។ កម្រិតលើការអនុញ្ញាតឱ្យស្នាក់នៅផ្សេងៗ ដូចជាការពន្យាទិដ្ឋាការសម្រាប់ជនបរទេស។
កំណត់ពេលវេលាបង់ប្រាក់ ហើយប្រសិនបើមិនបង់ និងរឹបអូសប្រាក់ចំណូល ទ្រព្យសម្បត្តិ ប្រាក់បញ្ញើជាដើម។
ផលប្រយោជន សេវាធានារ៉ាប់រងសុខភាពប្រជាពលរដ្ឋ មានផលប្រយោជន៍ដូចគ្នានឹងប្រជាពលរដ្ឋកូរ៉េ ដូចជាចូលដេកក្នុងមន្ទីរពេទ្យ ទទួលព្យាបាល ជម្ងឺធ្ងន់ ពិនិត្យសុខភាពជាដើម។

ព័ត៌មានពីការចុះឈ្មោះ សាជីវកម្មធានារ៉ាប់រងសុខភាពប្រជាពលរដ្ឋ (☎ 1577-1000)

2. សេវាកម្មថែទាំសុខភាពសម្រាប់ជនបរទេស ពិគ្រោះជម្ងឺផ្លូវចិត្តឥតគិតថ្លៃ

ខ្លឹមសារនៃជំនួយ ផ្ដល់ការពិគ្រោះ និងព្យាបាលវិបត្តិផ្លូវចិត្ត ដូចជាការបាក់ទឹកចិត្តបណ្ដាលមកពីវប្បធម៌ខុសគ្នាដោយឥតគិតថ្លៃ។

ព័ត៌មានបន្ថែម មជ្ឈមណ្ឌលសង្គមកិច្ចសុខភាពផ្លូវចិត្ត នៃខណ្ឌក្វាងសាន (☎ 062-941-8567)

ជំនួយថ្លៃពេទ្យបន្ទាន់សម្រាប់ពលករបរទេស (រួមទាំងជនបរទេសដែលគ្មានឯកសារ)

គោលដៅជំនួយ ពលករបរទេស ស្វាមីភរិយា និងកូន(អាយុក្រោម ១៨ឆ្នាំ, ស្ត្រីរៀបការអន្តោប្រវេសន៍មុនចូលសញ្ជាតិ និងកូន(អាយុក្រោម ១៨ឆ្នាំ), ជនភៀសខ្លួន និងកូន(អាយុក្រោម ១៨ឆ្នាំ) ដែលមិនអាចទទួលផលប្រយោជន៍ខាងវេជ្ជសាស្ត្រ ដូចជាសេវាធានារ៉ាប់រងសុខភាព

ខ្លឹមសារនៃជំនួយ ថ្លៃវេជ្ជសាស្ត្រ ដូចជាការចូលដេកក្នុងមន្ទីរពេទ្យ និងការវះកាត់ រាប់ចាប់ពីថ្ងៃចូល រហូតដល់ថ្ងៃចេញពីមន្ទីរពេទ្យ រហូតដល់៥លានវ៉ុនក្នុងមួយលើក

※ក្នុងករណីលើសពី ៥លានវ៉ុន ត្រូវការការពិភាក្សា និងលិខិតមូលហេតុ ពីស្ថាប័នវេជ្ជសាស្ត្រ

※ថ្លៃជំនួយនឹងផ្ដល់ត្រឹមតែ៩០% នៃថ្លៃព្យាបាលសរុបប៉ុណ្ណោះ រាប់ចាប់ពីថ្ងៃចូល រហូតដល់ថ្ងៃចេញពីមន្ទីរពេទ្យ (១០%ទៀត ត្រូវបង់ដោយអ្នកជំងឺ)

របៀបចុះឈ្មោះ អញ្ជើញទៅកាន់ ឬសាកសួរតាមទូរស័ព្ទនៅតាមស្ថាប័នមន្ទីពេទ្យដែលផ្ដល់ជំនួយ

ស្ថាប័នមន្ទីរពេទ្យដែលផ្ដល់ជំនួយ

ស្ថាប័នមន្ទីរពេទ្យ	ទីតាំង	លេខទូរស័ព្ទ
មន្ទីរពេទ្យសកលវិទ្យាល័យឆនណាំ	ដុងហ្គូ ឆេគុងរ៉ូ ៤២(ហាក់ដុង)	☎ 062-220-6908
មន្ទីរពេទ្យគ្រិស្តឃ្វាំងជូ	ណាមហ្គូ យ៉ាងរីមរ៉ូ ៣៧(យ៉ាងរីមដុង)	☎ 062-650-5597
មន្ទីរពេទ្យសកលវិទ្យាល័យចូសន់	ដុងហ្គូ ភីលមុនដេរ៉ូ ៣៦៥(សសក់ដុង)	☎ 062-220-3677
មន្ទីរពេទ្យឆង់ដាម	ក្វាងសានហ្គូ ឆង់ដាមដុងអាំងរ៉ូ ១៧០បន់ហ្គីល ៥៩ (សាំងអាមដុង)	☎ 062-601-8140
មន្ទីរពេទ្យភ្នែកបូរ៉ា	សហ្គូ សាំងមូចាយរ៉ូ ១៧០(ឈីផ្យង់ដុង)	☎ 062-380-5826
មន្ទីរពេទ្យភិតកូអឹលសកលវិទ្យាល័យឆនណាំ	ណាមហ្គូ ដក់ណាំហ្គីល៨០ (ដក់ណាំដុង)	☎ 062-670-9445

គោលការណ៍ជំនួយ គោលការណ៍ការទូទាត់ក្រោយ។

សាលាក្រុង សាលាក្រុង Gwangju Metropolitan ផ្នែកជនបរទេស ក្រុមជំនួយជនអន្តោប្រវេសន៍(☎062-613-1642)

ការព្យាបាលជម្ងឺឥតគិតថ្លៃសម្រាប់ជនអន្តោប្រវេសន៍

គោលដៅ ពលករអន្តោប្រវេសន៍,ជនភៀសខ្លួន,កូនចូលប្រទេសតាមក្រោយ, គ្រួសាររបស់ស្ត្រីអន្តោប្រវេសន៍ ដលែមិនបានទទួលផលប្រយោជន៍ខាងវេជ្ជសាស្ត្រ។

ប្រភេទការព្យាបាល ផ្នែកពេទ្យសាស្ត្រ,ផ្នែកពេទ្យបុរាណកូរ៉េ,ផ្នែកធ្មេញ,ផ្នែកថ្នាំពេទ្យ, ទន្តបណ្ឌិត, សម្ភព និងរោគស្ត្រី, ឱសថស្ថាន ការប្រឹក្សាខាងផ្លូវចិត្ត។

ម៉ោងព្យាបាល រៀងរាល់ថ្ងៃអាទិត្យ ម៉ោង 1:00 រសៀល ដល់ 5:00 ល្ងាច

ព័ត៌មានបន្ថែម សាលាក្រុង Gwangju Metropolitan ផ្នែកជនបរទេស ក្រុមជំនួយជនអន្តោប្រវេសន៍(☎ 062-956-3353)

ការគាំទ្រពីការចុះថ្លៃសម្រាលកូននិងថ្លៃសម្ភព

គោលដៅ ស្ត្រីអន្តោប្រវេសន៍ស្នាក់នៅក្នុងខណ្ឌ ដែលមិនដែលទទួលផលប្រយោជន៍ពីសេវាធានារ៉ាប់រងសុខភាព។

ខ្លឹមសារនៃការគាំទ្រ បញ្ចុះថ្លៃសម្រាលកូន និងថ្លៃព្យាបាលនៅផ្នែកសម្ភព។

ព័ត៌មានបន្ថែម គ្រួសារដែលមានជនជាតិខុសគ្នា ម៉ូជីហ្គេ (☎ 062-951-7993)

04 សម្ភព និងការថែទាំកុមារ

1. ការណែនាំពីជំនួយពេលមានផ្ទៃពោះ និងសម្រាលកូន

☑ មុនពេលមានផ្ទៃពោះ

ជំនួយលើការពិនិត្យសុខភាពសម្រាប់ប្ដីប្រពន្ធថ្មី

ជនមានសិទ្ធិទទួលជំនួយ៖ គូស្វាមីភរិយា១០០គូមកដំបូង ដែលបានរៀបការក្នុងរយៈពេល២ឆ្នាំ និងគូស្វាមីភរិយានឹងរៀបការ (ពលរដ្ឋខណ្ឌក្វាងសាន់) (គូស្វាមីភរិយាបរទេសដែលរស់នៅខណ្ឌក្វាងសាន់ក៏អាចទទួលជំនួយបានដែរ)

ជំនួយដែលអាចទទួលបាន៖ ពិនិត្យជាតិស្ករក្នុងឈាម ជំងឺរលាកថ្លើមប្រភេទB ស្វូច រោគស្វាយ ជំងឺអេដស៍ ជំងឺរបេង ជម្ងឺស្លេក

ទីតាំងដាក់ពាក្យ៖ មជ្ឈមណ្ឌលសុខភាពសាធារណៈខណ្ឌក្វាងសាន់

ឯកសារចាំបាច់ភ្ជាប់ជាមួយ៖ អត្តសញ្ញាណប័ណ្ណជនបរទេស ឬសំបុត្រអាពាហ៍ពិពាហ៍ ឬលិខិតអញ្ជើញអាពាហ៍ពិពាហ៍ ឬកិច្ចសន្យាជួលកន្លែងរៀបអាពាហ៍ពិពាហ៍

សាកសួរព័ត៌មាន៖ ផ្នែករដ្ឋបាលសុខាភិបាល ក្រុមជំនួយផ្នែកវេជ្ជសាស្ត្រ (☎ 062-960-8775)

ជំនួយថ្លៃព្យាបាលសម្រាប់គូស្វាមីភរិយាគ្មានកូន

ជនមានសិទ្ធិទទួលជំនួយ៖ គ្រួសារដែលមានប្រាក់ចំណូលក្រោម១១៨០% នៃប្រាក់ចំណូលមធ្យម (រួមទាំងគូស្វាមីភរិយាមិនបានចុះអាពាហ៍ពិពាហ៍តាមច្បាប់)

ជំនួយដែលអាចទទួលបាន៖ ជំនួយចំនួន២១ដង (សិប្បនិម្មិត៩ដង, បង្កក៧ដង, ស្រស់៥ដង)

ទីតាំងដាក់ពាក្យ៖ បន្ទាប់ពីសាកសួរតាមទូរស័ព្ទ សូមដាក់ពាក្យដោយផ្ទាល់នៅមជ្ឈមណ្ឌលទ្រទ្រង់ការរស់នៅស៊ូវ៉ាន់ ឬដាក់ពាក្យតាមអ៊ីនធឺណិត (Government 24)

សាកសួរព័ត៌មាន៖ មជ្ឈមណ្ឌលទ្រទ្រង់ការរស់នៅស៊ូវ៉ាន់ ក្រុមការងារសុខភាពមាតា និងទារក (☎ 062-960-8756)

ជំនួយបន្ថែមសម្រាប់គូស្វាមីភរិយាគ្មានកូន (ទីក្រុងក្វាងជូ)

ជនមានសិទ្ធិទទួលជំនួយ៖ គូស្វាមីភរិយាគ្មានកូន ដែលបានរស់នៅខណ្ឌក្វាងសាន់លើសពី១ឆ្នាំ គិតត្រឹមថ្ងៃដាក់ពាក្យ (បុគ្គល ដែលធានារ៉ាប់រងសុខភាពការព្យាបាលគ្មានកូន អស់សុពលភាព)

ជំនួយដែលអាចទទួលបាន៖ រហូតដល់៤ដងក្នុងមួយឆ្នាំ ជំនួយតាមកម្រិត និងប្រភេទនៃការព្យាបាល (រហូតដល់ ១.៥លានវ៉ុន)

សាកសួរព័ត៌មាន៖ មជ្ឈមណ្ឌលទ្រទ្រង់ការរស់នៅស៊ូវ៉ាន់ ក្រុមការងារសុខភាពមាតា និងទារក

☑ ពេលមានផ្ទៃពោះ

ការគាំទ្រថ្លៃព្យាបាលពេលមានផ្ទៃពោះនិងសម្រាលកូន(កាតសុភមង្គល គូកមីន)

គោលដៅ ជនដែលមានធានារ៉ាប់រងសុខភាព ឬជនដែលនៅជាមួយ ដែលបញ្ជាក់ពីការមានផ្ទៃពោះ និងការសម្រាលកូន(រួមទាំងការរលូតកូន)

ប្រាក់ឧបត្ថម្ភ ទារកនៅលីវ 1 លានវ៉ុន ទារក 2 នាក់ 2 លានវ៉ុន ទារក 3 នាក់ 3 លានវ៉ុន ទារក 4 នាក់ 4 លានវ៉ុន (បន្ថែមដើម្បីធ្វើឱ្យវា 1 លានវ៉ុនសម្រាប់ទារកម្នាក់)

រយៈពេលឧបត្ថម្ភ ២ឆ្នាំគិតចាប់ពីថ្ងៃចេញប័ណ្ណទូទាត់ ~ ថ្ងៃខែឆ្នាំកំណើត (រលូតកូន, កំណើតមិនទាន់កើត)

របៀបសុំពាក្យ សុំនៅធនាគារដែលអាចប្រើប្រាស់កាតសុភមង្គលគូកមីនបាន,សាជីវកម្មធានារ៉ាប់រងសុខភាព, បុកជីរ៉ូ(www.bokjiro.go.kr)

កាតចេញផ្សាយ កាតBC(☎ 1899-4651) កាត សាមសឹង(☎ 1566-3336) កាតរ៉ូតិ(☎ 1899-4282), កាតស៊ីនហាន់ (☎ 1544-8868), កាតKBគុកមីន(☎ 1599-7900)

ព័ត៌មានបន្ថែម សាជីវកម្មធានារ៉ាប់រងសុខភាពប្រជាពលរដ្ឋ (☎ 1577-1000 / www.nhis.or.kr)

ឧបត្ថម្ភ FOLIC ACIDនិងជាតិដែកឲ្យស្ត្រីមានផ្ទៃពោះ

គោលដៅ ស្ត្រីមានផ្ទៃពោះដែលបានចុះឈ្មោះនៅមណ្ឌលសុខភាព។
ខ្លឹមសារនៃការផ្តល់ផ្គង់ ឧបត្ថម្ភFOLIC ACID(ពេលមានផ្ទៃពោះដំបូង~12សប្តាហ៍) / ឧបត្ថម្ភថ្នាំជាតិដែក (មានផ្ទៃពោះចាប់ពី១៦សប្តាហ៍ រហូតដល់ថ្ងៃសម្រាល)
របៀបចុះឈ្មោះ ៖ ដាក់ពាក្យដោយផ្ទាល់នៅមជ្ឈមណ្ឌលទ្រទ្រង់ការរស់នៅស៊ូវ៉ាន់ និងតាមមជ្ឈមណ្ឌលសុខុមាលភាពរដ្ឋបាលប្រចាំសង្កាត់(ភ្ជាប់អត្តសញ្ញាណប័ណ្ណ) ឬដាក់ពាក្យតាមអ៊ីនធឺណិត៖ Government 24 https://www.gov.kr
ព័ត៌មានបន្ថែម ក្រុមសុខភាពមាតា និងទារក ឬមជ្ឈមណ្ឌលគាំទ្រជីវភាពសុខភាពល្អ ស៊ូវ៉ាន់ (☎ 062-960-8757)

កម្មវិធីថ្នាក់សុខភាពស្ត្រីមានផ្ទៃពោះ

លម្អិតនៃកម្មវិធី៖ ថ្នាក់គ្រប់គ្រងអាហារូបត្ថម្ភអំឡុងពេលមានផ្ទៃពោះ ថ្នាក់បំបៅដោះកូន និងថ្នាក់បង្កើតផលិតផលថែទាំកុមារ, ថ្នាក់បង្ការ និងគ្រប់គ្រងជំងឺធ្លាក់ទឹកចិត្តក្រោយសម្រាល
របៀបដាក់ពាក្យ៖ ចូលទៅគេហទំព័រការរៀនសូត្រពេញមួយជីវិតរបស់ខណ្ឌក្វាងសាន់ ហើយដាក់ពាក្យចូលរៀន
សាកសួរព័ត៌មាន៖ មជ្ឈមណ្ឌលទ្រទ្រង់ការរស់នៅស៊ូវ៉ាន់ ក្រុមការងារសុខភាពមាតា និងទារក (☎ 062-960-8814, 8763)

☑ ក្រោយសម្រាលកូន

ប្រាក់ឧបត្ថម្ភជួបដំបូង

លក្ខខណ្ឌតម្រូវ៖ ទារកដែលកើតក្រោយ ថ្ងៃទី១ ខែកុម្ភៈ ឆ្នាំ២០២២ ដែលត្រូវបានចុះបញ្ជីស្នាក់នៅ។
ប្រាក់ឧបត្ថម្ភ 2លានវ៉ុនសម្រាប់កូនដំបូង, សម្រាប់ទារកដែលកើតមកមានកូនទីពីរ ឬច្រើនជាងនេះ។ ប័ណ្ណតម្លៃ 3 លានវ៉ុន (ការចេញប័ណ្ណសុភមង្គលជាតិ)
របៀបដាក់ពាក្យ៖ (ទៅដោយផ្ទាល់)មជ្ឈមណ្ឌលសុខុមាលភាពរដ្ឋបាលសង្កាត់, (អនឡាញ) Government 24, គេហទំព័រសុខុមាលភាព
រយៈពេលប្រើប្រាស់៖ ១ឆ្នាំគិតចាប់ពីថ្ងៃខែឆ្នាំកំណើតរបស់កុមារ (ថ្ងៃចុះឈ្មោះស្នាក់នៅ)
ព័ត៌មានបន្ថែម៖ ក្រុមការងារគោលនយោបាយស្ត្រី នាយកដ្ឋានស្ត្រី និងកុមារ ក្វាងសានគូ (☎ 062-960-3605)

ប្រាក់ឧបត្ថម្ភអបអរមានកូនលើសពី១

លក្ខខណ្ឌតម្រូវ៖ គ្រួសារដែលឪពុក ឬម្តាយមានចុះឈ្មោះទីលំនៅនៅទីក្រុងក្វាងជូ ចាប់ពី៣ខែឡើង ពីថ្ងៃសម្រាលកូន
ចំនួនទឹកប្រាក់ឧបត្ថម្ភ៖ ១លាន៤សែនវ៉ុន នៅពេលសម្រាលបានទារកភ្លោះឡើងទៅ
របៀបដាក់ពាក្យ៖ (ទៅដោយផ្ទាល់)មជ្ឈមណ្ឌលសុខុមាលភាពរដ្ឋបាលសង្កាត់, (អនឡាញ) Government 24, គេហទំព័រសុខុមាលភាព
សាកសួរព័ត៌មាន៖ ខណ្ឌក្វាងសាន់ ផ្នែកស្ត្រី និងកុមារ ក្រុមគោលនយោបាយមិត្តភាពស្ត្រី (☎ 062-960-3605)

ប្រាក់លើកទឹកចិត្តសម្រាលកូនទីបី ឬច្រើនជាងនេះ

ជនមានសិទ្ធិទទួលជំនួយ៖ គ្រួសារដែលមានកូនទីបី ឬច្រើនជាងនេះ និងមានអាសយដ្ឋាននៅខណ្ឌក្វាងសាន់
ចំនួនទឹកប្រាក់ឧបត្ថម្ភ៖ កូនទី៣ : 45ម៉ឺនវ៉ុន/ កូនទី៤ : 100ម៉ឺនវ៉ុន/ លើសកូនទី៥ : ម៉ឺនវ៉ុន
របៀបដាក់ពាក្យ៖ មជ្ឈមណ្ឌលសុខុមាលភាពរដ្ឋបាលសង្កាត់
សាកសួរព័ត៌មាន៖ ខណ្ឌក្វាងសាន់ ផ្នែកស្ត្រី និងកុមារ ក្រុមគោលនយោបាយមិត្តភាពស្ត្រី (☎ 062-960-3605)

សេវាក
ម្មជួយម្តាយដែលបានសម្រាលកូន

គោលដៅ គ្រួសារដែលជនជាតិខុសគ្នា/ស្ត្រីរៀបការអន្តោប្រវេសន៍ដែលបានរស់នៅនិងចុះឈ្មោះនៅក្រុងក្វាងជូ/ស្ត្រីមានផ្ទៃពោះជនជាតិកូរ៉េ។
រយៈពេលសម្រាប់សុំពាក្យ ចាប់ពីមានផ្ទៃពោះបាន៨ខែ រហូតដល់៩០ថ្ងៃ ក្រោយសម្រាលកូន។
ថ្លៃសេវា ឥតគិតថ្លៃ
ឥតគិតថ្លៃ អ្នកជំនួយជាស្ត្រីអន្តោប្រវេសន៍នឹងទៅដល់ផ្ទះ ថែនិងចិញ្ចឹមកូនដែលទើបកើត និងម្តាយសម្រាលកូន។
ឯកសារសុំពាក្យ ពាក្យសុំប្រើប្រាស់,កិច្ចសន្យា,លិខិតបញ្ជាក់កំណើត(សៀវភៅសម្រាប់ម្តាយសម្រាលកូននោះមិនបានទេ) ឬលិខិតបញ្ជាក់ការមានផ្ទៃពោះ, ចម្លងកាតធានារ៉ាប់រងសុខភាព,លិខិតបញ្ជាក់បង់ថ្លៃសររាធានារ៉ាប់រងសុខភាព(៦ខែថ្មីៗនេះ), ចម្លងចុះឈ្មោះអ្នករស់នៅ(បញ្ជាក់ការចុះឈ្មោះនៅទីស្នាក់នៅ,កត់តែថ្ងៃខែឆ្នាំកំណើត),លិខិតបញ្ជាក់គ្រួសារដែលជនជាតិខុសគ្នា(ជ្រើសរើស១ក្នុងចំណោមលិខិតចុះឈ្មោះជនបរទេស,លិខិតបញ្ជាក់ទាក់ទងគ្រួសារ, លិខិតរាយការណ៍ជនរួមជាតិដែលមានសញ្ជាតិបរទេស ដែលស្នាក់នៅក្នុងស្រុក។
លេខទូរស័ព្ទ មជ្ឈមណ្ឌលគ្រួសារ ខណ្ឌប៊ូក ក្វាងជូ (☎ 062-363-2963, 526-6004, 070-7834-6853)

ឧបត្ថម្ភការថែទាំសុខភាពរបស់ម្តាយទើបឆ្លងទន្លេ និងកូនទើបកើត

គោលដៅ ស្ត្រីរៀបការអន្តោប្រវេសន៍ជាម្តាយទើបឆ្លងទន្លេមានប្រាក់ចំណូលមធ្យមក្រោម១៥០ភាគរយ
ថ្លៃសេវា ថ្លៃសេវាទៅតាមចំណូលរបស់សាមីខ្លួន។
ខ្លឹមសារនៃការឧបត្ថម្ភ ផ្តល់ប័ណ្ណទូទាត់ប្រាក់សេវាថែទាំសុខភាពដល់ផ្ទះ ទៅដល់ម្តាយទើបឆ្លងទន្លេ និងកូនទើបកើត។ ឧបត្ថម្ភការដល់ការជ្រើសរើសរយៈពេលសេវាកម្ម ទៅតាមប្រភេទគត៌ និងលំដាប់កំណើតទារក(5ថ្ងៃ~40ថ្ងៃ) ថែទាំសុខភាពរបស់ម្តាយទើបឆ្លងទន្លេ•ទារកទើបកើត,គ្រប់គ្រងចំណីអាហារ, មុជទឹក, បោកខោអាវ, មើលថែកូនទើបកើត។
លេខទូរស័ព្ទ សូមទៅកាន់ មជ្ឈមណ្ឌលគាំទ្រជីវភាពសុខភាពល្អ ស៊ូវ៉ាន់ បន្ទាប់ពីសាកសួរតាមទូរស័ព្ទ(☎ 062-960-8757)

ការបន្ថែមចំណីអាហារសម្រាប់ស្ត្រីមានផ្ទៃពោះ និងទារក

គោលដៅ ស្ត្រីមានផ្ទៃពោះ និងទារក(អាយុក្រោម 6 ឆ្នាំ។) ដែលចំណីអាហារមិនគ្រប់ ឬកង្វះឈាម និងមានចំណូលមធ្យមក្រោម៨០ភាគរយ (៥,៨៤០,០០០វ៉ុនសម្រាប់ គ្រួសារសមាជិក៤នាក់)
ខ្លឹមសារនៃការឧបត្ថម្ភ ផ្តល់អាហារបំប៉នបន្ថែម តាមស្ថានភាពចំណីអាហារម្នាក់ៗ
លេខទូរស័ព្ទ សូមទៅកាន់ មជ្ឈមណ្ឌលគាំទ្រជីវភាពសុខភាពល្អ ស៊ូវ៉ាន់ បន្ទាប់ពីសាកសួរតាមទូរស័ព្ទ (☎ 062-960-8753, 8754)

កម្មវិធីជួលបូមទឹកដោះ (អាចចុះឈ្មោះបានក្រោយពេលសម្រាល)

ជនមានសិទ្ធិទទួលជំនួយ៖ ម្តាយដែលសម្រាលកូនរួច ឬកំពុងបំបៅដោះកូន មានអាសយដ្ឋាននៅក្នុងខណ្ឌ
រយៈពេលជួល៖ ២ ខែ
ឧបករណ៍សម្រាប់ជួល៖ តួសម្រាប់បូមទឹកដោះ (Spectra S2+), ជើងត, កាបូបស្ពាយ, សៀវភៅណែនាំប្រើប្រាស់
※ សម្ភារៈផ្សេងៗ គឺជាសម្ភារៈអនាម័យ ដូច្នេះត្រូវទិញផ្ទាល់ខ្លួន
ឯកសារភ្ជាប់ជាមួយ៖ អត្តសញ្ញាណប័ណ្ណ ច្បាប់ចម្លងនៃការចុះបញ្ជីស្នាក់នៅ (សំបុត្រកំណើត)
របៀបជួល៖ ធ្វើការកក់ទុកជាមុន បន្ទាប់ពីផ្ទៀងផ្ទាត់អត្តសញ្ញាណរបស់អ្នកនៅលើគេហទំព័រ របស់មជ្ឈមណ្ឌលសុខភាពសាធារណៈខណ្ឌក្វាងសាន់ ហើយមកយកវាដោយផ្ទាល់ ឬអ្នកតំណាងមកយកជំនួស ពេលដល់ពេលណាត់
※ ការជួលដោយផ្អែកលើប្រព័ន្ធកក់ទុកតាមលេខរៀង
សាកសួរព័ត៌មាន៖ មជ្ឈមណ្ឌលទ្រទ្រង់ការរស់នៅស៊ូវ៉ាន់ ក្រុមការងារសុខភាពមាតា និងទារក (☎ 062-960-8814)

ឧបត្ថម្ភថ្លៃចាក់ថ្នាំបង្ការឲ្យកុមារ

គោលដៅ កុមារអាយុក្រោម ១២ឆ្នាំ (រួមទាំងកុមារបរទេសដែលមិនបានចុះឈ្មោះ)
*សម្រាប់ជនបរទេសដែលមិនបានចុះឈ្មោះ ជំនួយក្នុងការចាក់ថ្នាំបង្ការជាតិ អាចទទួលបាន បន្ទាប់ពីមណ្ឌលសុខភាពសាធារណៈបង្កើតលេខគ្រប់គ្រងបណ្ដោះអាសន្ន
*ឯកសារចាំបាច់សម្រាប់ការបង្កើតលេខគ្រប់គ្រងបណ្ដោះអាសន្ន៖ សំបុត្រកំណើត លិខិតឆ្លងដែន ឬលិខិតឆ្លងដែនរបស់ឪពុកម្ដាយ/អត្តសញ្ញាណប័ណ្ណជនបរទេស
កន្លែងទទួលថ្នាំបង្ការ៖ មណ្ឌលសុខភាពសាធារណៈ និងស្ថាប័នវេជ្ជសាស្ត្រដែលបានកំណត់
លេខទូរស័ព្ទ ក្រុមគ្រប់គ្រងជំងឺឆ្លង មណ្ឌលសុខភាព ក្វាងសានគូ(☎ 062-960-8758)

ការបញ្ចុះតម្លៃថ្លៃអគ្គិសនី ចំពោះគ្រួសារទើបសម្រាលកូន

បុគ្គលដែលអាចចុះឈ្មោះ៖ គ្រួសារដែលមានសមាជិកលើសពីម្នាក់ និងមានទារកអាយុក្រោម៣ឆ្នាំ
※ជនជាតិកូរ៉េនៅបរទេស និងគ្រួសារជនបរទេសអាចចុះឈ្មោះទីលំនៅរបស់ខ្លួនជាមួយនឹងរបាយការណ៍ស្ដីពីទីលំនៅក្នុងស្រុក និងអត្តសញ្ញាណប័ណ្ណសម្គាល់ជនបរទេស -ល- តាមច្បាប់
រយៈពេលសម្រាប់សុំពាក្យ ចាប់ពីខែដាក់ពាក្យស្នើសុំ រហូតដល់ខែ ឆ្នាំទី៣នៃថ្ងៃខែឆ្នាំចាប់កំណើត។
ខ្លឹមសារពីការសុំ បញ្ចុះថ្លៃអគ្គិសនី៣០ភាគរយក្នុងមួយខែ (កំណត់ត្រឹម16,000វ៉ុនក្នុង១ខែ)
របៀបសុំពាក្យ គេហទំព័រ សាខាសាយប៊ើរ(cyber) អគ្គិសនីកូរ៉េ(http://cyber.kepco.co.kr/ckepco/), ការិយាល័យគ្រប់គ្រងអាផាតមិន,សាខាអគ្គិសនីកូរ៉េ(☎ 123)

2. ការណែនាំពីជំនួយក្នុងការចិញ្ចឹមកូន

ថ្លៃសេវាចិញ្ចឹមនៅផ្ទះកុមារ(សាលាមត្តេយ្យ)

គោលដៅ ទារកដែលមានអាយុពី០-៥ឆ្នាំ ជាសញ្ជាតិកូរ៉េ ដែលដាក់នៅមជ្ឈមណ្ឌលថែទាំកុមារ ឬសាលាមត្តេយ្យ
ចំនួនប្រាក់ឧបត្ថម្ភ រដ្ឋាភិបាលឧបត្ថម្ភថ្លៃចិញ្ចឹម១០០ភាគរយតាមអាយុ។
របៀបសុំពាក្យ មជ្ឈមណ្ឌលសង្គមកិច្ចនិងរដ្ឋបាលនៅសង្កាត់ដែលកំពុងរស់នៅ។
របៀបឧបត្ថម្ភ បង់ថ្លៃមើលថែរៀងរាល់ខែ ដោយកាតសុភមង្គលកុមារ។
លេខទូរស័ព្ទ ក្រុមថែទាំកុមារប្រកបដោយការច្នៃប្រឌិត និងកុមារ ក្វាងសានគូ(☎ 062-960-8368)

ជំនួយថ្លៃថែទាំកុមារ សម្រាប់កុមារដែលមានសញ្ជាតិបរទេស (មិនរាប់បញ្ចូលជនបរទេសដែលមិនបានចុះឈ្មោះ)

ជនមានសិទ្ធិទទួលជំនួយ៖ កុមារដែលមានអាយុពី៣ទៅ៥ឆ្នាំ មានសញ្ជាតិបរទេស ដែលបញ្ជូនទៅមជ្ឈមណ្ឌលថែទាំកុមារ ឬសាលាមត្តេយ្យ
ចំនួនទឹកប្រាក់ឧបត្ថម្ភ៖ រហូតដល់ 280,000 វ៉ុនក្នុងមួយខែ/ម្នាក់(ការដាក់ប្រាក់ទៅកន្លែងថែទាំកុមារ)
របៀបចុះឈ្មោះ៖ មជ្ឈមណ្ឌលសុខុមាលភាពរដ្ឋបាលសង្កាត់(កន្លែងថែទាំកុមារដែលពាក់ព័ន្ធ)
សាកសួរព័ត៌មាន៖ ខណ្ឌក្វាងសាន់ ផ្នែកស្ត្រី និងកុមារ ក្រុមថែទាំកុមារ (☎ 062-960-8367)

ឧបត្ថម្ភប្រាក់សម្រាប់ថែទាំកុមារ ដែលមិនប្រើប្រាស់កន្លែងថែទាំកុមារ

គោលដៅ កុមារគ្រប់រូបមានអាយុក្រោម៨៦ខែ ដែលមិនទាន់ចូលបឋមសិក្សា និងត្រូវបានមើលថែនៅផ្ទះដោយមិនប្រើប្រាស់មជ្ឈមណ្ឌលថែទាំកុមារ សាលាមត្តេយ្យ ឬសេវាថែទាំកុមារ (ពេញមួយថ្ងៃ)
ខ្លឹមសារនៃការឧបត្ថម្ភ (ឧបត្ថម្ភសាច់ប្រាក់) 100,000 វ៉ុន សម្រាប់កុមារអាយុចន្លោះពី 24 ទៅ 86 ខែ។
※អនុលោមតាមការណែនាំច្បាប់អំពីប្រាក់បៀវត្សរបស់មាតាបិតា កុមារដែលកើតក្រោយឆ្នាំ២០២២ នឹងទទួលបានប្រាក់ឧបត្ថម្ភចាប់ពីអាយុ 2 ឆ្នាំ
របៀបសុំពាក្យ មជ្ឈមណ្ឌលសង្គមកិច្ចនិងរដ្ឋបាលនៅសង្កាត់ដែលកំពុងរស់នៅ។
លេខទូរស័ព្ទ ក្រុមថែទាំកុមារប្រកបដោយការច្នៃប្រឌិត និងកុមារ ក្វាងសានគូ(☎ 062-960-8368)

ប្រាក់ខែរបស់ឪពុកម្ដាយ

គោលដៅទូទាត់ ក្មេងអាយុក្រោម 2 ឆ្នាំ (0-23 ខែ) កើតក្រោយថ្ងៃទី 1 ខែមករា ឆ្នាំ 2022
ចំនួនទឹកប្រាក់ទូទាត់៖
អាយុ 0 ឆ្នាំ: 1 លានវ៉ុនក្នុងមួយខែ (ប្រសិនបើប្រើកន្លែងថែទាំកុមារ ថ្លៃថែទាំកុមារត្រូវបានកាត់ ហើយភាពខុសគ្នាត្រូវបានបង់)
អាយុ 1 ឆ្នាំ: 500,000 វ៉ុនក្នុងមួយខែសម្រាប់ក្មេង (ប្រសិនបើប្រើកន្លែងថែទាំកុមារ ថ្លៃថែទាំកុមារត្រូវបានកាត់ ហើយភាពខុសគ្នាត្រូវបានបង់)
ទីតាំងដាក់ពាក្យ៖
ពាក្យសុំចូលមើល: មជ្ឈមណ្ឌលសុខុមាលភាពរដ្ឋបាលដែលមានយុត្តាធិការលើអាសយដ្ឋាន
កម្មវិធីអនឡាញ: គេហទំព័រ Bokjiro (www.bokjiro.go.kr)
លេខទូរស័ព្ទ ក្រុមថែទាំកុមារប្រកបដោយការច្នៃប្រឌិត និងកុមារ ក្វាងសានគូ(☎062-960-8368)

ឧបត្ថម្ភថ្លៃចាក់ថ្នាំ

គោលដៅ កុមារអាយុក្រោម៧ឆ្នាំ សញ្ជាតិកូរ៉េ
ខ្លឹមសារនៃការគាំទ្រ (ផ្ដត់ផ្គង់សាច់ប្រាក់) ១០០,០០០វ៉ុន ក្នុងមួយខែ សម្រាប់កុមារម្នាក់
របៀបសុំពាក្យ សុំពាក្យនៅមជ្ឈមណ្ឌលសង្គមកិច្ចនិងរដ្ឋាបាលនៅសង្កាត់ដែលកំពុងរស់នៅ, សុំពាក្យតាមគេហទំព័របុកជីរ៉ូ។ (www.bokjiro.go.kr)
លេខទូរស័ព្ទ ក្រុមសុខុមាលភាពកុមារ និងកុមារ ក្វាងសានគូ(☎ 062-960-8456)

សេវាកម្មមើលថែទារកាំ

គោលដៅ គ្រួសារដែលមានកូនអាយុពី៣ខែ ដល់១២ឆ្នាំ មានសញ្ជាតិកូរ៉េ
ខ្លឹមសារនៃការគាំទ្រ អ្នកថែទាំម្នាក់ទៅដល់ផ្ទះដើម្បីផ្ដល់សេវាថែទាំកុមារ ទៅដល់កុមារដែលត្រូវការជំនួយ និងឧបត្ថម្ភការចំណាយផ្សេងៗគ្នាទៅតាមចំណូលគ្រួសារ។
របៀបសុំពាក្យ គ្រួសារដែលរដ្ឋាភិបាលឧបត្ថម្ភ]មជ្ឈមណ្ឌលសង្គមកិច្ចនិងរដ្ឋបាលនៅសង្កាត់ដែលរស់នៅ,
ការដាក់ពាក្យសុំគេហទំព័រBokjiro(www.bokjiro.go.kr)
គ្រួសារដែលរដ្ឋាភិបាលមិនគាំទ្រ(ខ្លួនឯងជាអ្នកទទួលបន្ទុក)]គេហទំព័រ ថែកូន(www.idolbom.go.kr)
ស្ថាប័នផ្ដល់សេវាថែទាំកុមារ (☎ 062-959-9336)
លេខទូរស័ព្ទ ក្រុមគោលនយោបាយដែលរាក់ទាក់នឹងស្ត្រី និងកុមារ ក្វាងសានគូ(☎ 062-960-3605)

ការថែទាំកុមារក្រៅម៉ោង នៅថ្ងៃសប្តាហ៍ (09:00-18:00)

តើការថែទាំកុមារក្រៅម៉ោងជាអ្វី? សេវាថែទាំកុមារត្រូវបានប្រើប្រាស់នៅពេលដែលមានស្ថានភាពអាសន្ន ដូចជាកាលៈទេសៈ ឬគ្រោះថ្នាក់ដែលមិនអាចជៀសវាងបានរបស់អាណាព្យាបាល ឬនៅពេលដែលត្រូវការការថែទាំកុមារជាបណ្តោះអាសន្ន

បុគ្គលអាចប្រើប្រាស់៖ ទារកអាយុពី៦ទៅ៣៦ខែ

ពេលវេលាប្រើប្រាស់៖ ច័ន្ទ~សុក្រ 09:00~18:00 (60 ម៉ោងក្នុងមួយខែ)

ថ្លៃឧបត្ថម្ភ៖ ៥,000 វ៉ុនក្នុងមួយម៉ោង (ជំនួយរដ្ឋាភិបាល ៣,000វ៉ុន + បង់ដោយខ្លួនឯង ២,000វ៉ុន)

ស្ថាប័នផ្តល់ជំនួយ៖ មជ្ឈមណ្ឌលថែទាំកុមារ មជ្ឈមណ្ឌលគាំពារកុមារដែលបានកំណត់

របៀបប្រើប្រាស់៖ (ចុះឈ្មោះតាមអនឡាញ) វិបផតថលការថែទាំកុមារ និងស្រ្តីមានផ្ទៃពោះ (www.childcare.go.kr) ឬគេហទំព័រទូរស័ព្ទ (m.childcare.go.kr)

※ ចុះឈ្មោះតាមអនឡាញ១ថ្ងៃមុនប្រើប្រាស់, ចំពោះការទូរស័ព្ទ ត្រូវតេចុះឈ្មោះត្រឹមម៉ោងពារសៀលនៅថ្ងៃចង់ប្រើប្រាស់

※ ក្នុងករណីចុះឈ្មោះប្រើប្រាស់បន្ទាន់នៅថ្ងៃដដែល អាចធ្វើឡើងបានលុះត្រាតែការចុះឈ្មោះជាសមាជិក (ចុះឈ្មោះវិញ្ញាបនបត្រសាធារណៈ) ជាមុននៅគេហទំព័រអាយសាវាង(PC) ដែលជាវិបផតថលការថែទាំកុមារ និងស្រ្តីមានផ្ទៃពោះ

សាកសួរព័ត៌មាន៖ ទីក្រុងក្វាងជូ មជ្ឈមណ្ឌលគាំពារកុមារ (☎ 062-714-3635)

មជ្ឈមណ្ឌលថែទាំកុមារបន្ទាន់ក្រុងក្វាងជូ (ការថែទាំក្រៅម៉ោងពេលយប់)

បុគ្គលមានសិទ្ធិប្រើប្រាស់៖ ទារក និងកុមារអាយុពី ៦ខែ ដល់ ៥ឆ្នាំ

ថ្លៃថែទាំ៖ ២,000វ៉ុនក្នុងមួយម៉ោង

រយៈពេលជំនួយ៖ ៧ករណីក្នុងមួយខែ ឬ៨០ម៉ោងក្នុងមួយខែ

(※ អាចប្រើប្រាស់បានដោយចំណាយថវិកាផ្ទាល់ខ្លួន៥,000វ៉ុនក្នុងមួយម៉ោង ប្រសិនបើប្រើប្រាស់លើស ៧ករណីក្នុងមួយខែ ឬ៨០ម៉ោងក្នុងមួយខែ)

របៀបប្រើប្រាស់៖ ចុះឈ្មោះនៅលើគេហទំព័រ www.gjicare.or.kr បន្ទាប់មកចុះឈ្មោះកូន និងធ្វើការកក់ទុកការថែទាំបន្ទាន់

បែងចែក	ពេលវេលាប្រើប្រាស់	អាសយដ្ឋាន	លេខទូរស័ព្ទ
ខណ្ឌក្វាងសាន់	ថ្ងៃច័ន្ទ - សុក្រ 18:00 - 9:00 ថ្ងៃបន្ទាប់ ថ្ងៃសៅរ៍ 9:00 - 20:00	광산구 첨단강변로 100, 110동 1,2층 (쌍암동, 힐스테이트 오피스텔)	☎ 062-714-3635 (រូបចុចលេខ 2)
ខណ្ឌសគូ	ច័ន្ទ-សុក្រ 18:00-23:00 ថ្ងៃសៅរ៍ 9:00 - 20:00	서구 상무자유로 73, 일가정양립지원본부 2층 (구, 여성발전센터)	☎ 062-375-0756 (រូបចុចលេខ 1)

ឧបត្ថម្ភថ្លៃព្យាបាលជម្ងឺហឺត

គោលដៅ ជនស្នាក់នៅខណ្ឌ ហ្វាង់សានដែលបានពិនិត្យថាមានជម្ងឺហឺត(J45-46) មានអាយុក្រោម១២ឆ្នាំ និងមានចំណូលមធ្យមក្រោម១២០ភាគរយ ។

ខ្លឹមសារនៃការគាំទ្រ សេវាព្យាបាល, ថ្លៃថ្នាំពេទ្យ (កម្រិតត្រឹម២០ម៉ឺនវ៉ុនក្នុងម្នាក់ ក្នុង១ឆ្នាំ)

លេខទូរស័ព្ទ ក្រុមព្យាបាលជំងឺរ៉ាំរ៉ៃ មជ្ឈមណ្ឌលគាំទ្រជីវភាពសុខភាពល្អ ស៊ូវ៉ាន់ ខណ្ឌហ្វាង់សាន ក្វាងសានគូ (☎ 062-960-8827, 8813)

ឧបត្ថម្ភប្រេងសម្រាប់ដំបៅអាថុតី

គោលដៅ កុមារងាយរងគ្រោះអាយុក្រោម១២ឆ្នាំ និងត្រូវបានធ្វើរោគវិនិច្ឆ័យថាមានជំងឺរលាកស្បែក អាថុតី (L20)

ឯកសារត្រូវការ៖ វិញ្ញាបនបត្រវេជ្ជសាស្រ្ត ឬវេជ្ជបញ្ជា និងឯកសារបញ្ជាក់ពីគ្រួសារពហុវប្បធម៌ -ល-

ខ្លឹមសារនៃការគាំទ្រ ឧបត្ថម្ភឧបត្ថម្ភប្រេងដែលធ្វើឲ្យស្បែកសើម(ថ្នាំរាវ) ៣ខែ ១ដប។

លេខទូរស័ព្ទ ក្រុមព្យាបាលជំងឺរ៉ាំរ៉ៃ មជ្ឈមណ្ឌលគាំទ្រជីវភាពសុខភាពល្អ ស៊ូវ៉ាន់នៃខណ្ឌហ្វាង់សាន ក្វាងសានគូ (☎ 062-960-8827, 8813)

ពិនិត្យសុខភាពសម្រាប់ទារក

គោលដៅ កុមារអាយុក្រោម៦ឆ្នាំ សញ្ជាតិកូរ៉េ

ខ្លឹមសារនៃការគាំទ្រ ឧបត្ថម្ភការចំណាយពេញថ្លៃលើការពិនិត្យសុខភាព(៨លើក), ពិនិត្យមាត់ធ្មេញ(៣លើក)

របៀបទទួលការពិនិត្យសុខភាព សាជីវកម្មធានារ៉ាប់រងសុខភាពផ្ញើសេចក្តីណែនាំពីការពិនិត្យសុខភាពកុមារឲ្យគ្រួសារមានទារក → ទទួលការពិនិត្យនៅស្ថាប័នពិនិត្យ ដោយកាន់អត្តសញ្ញាណប័ណ្ណ,លិខិតពិនិត្យសុខភាព។

លេខទូរស័ព្ទ សាជីវកម្មធានារ៉ាប់រងសុខភាពប្រជាពលរដ្ឋ(☎ 1577-1000)

ឧបត្ថម្ភកន្ទប និងម្សៅដោះគោសម្រាប់គ្រួសារដែលមានចំណូលទាប

គោលដៅ ទារកអាយុក្រោម២ឆ្នាំ(គ្រួសារដែល ធានាជីវភាពមូលដ្ឋាន ក្រីក្រ ឪពុកឬម្តាយទោល ពិការដែលមានប្រាក់ចំណូលមធ្យមក្រោម៨០% មានកូនច្រើន[ពីរ ឬច្រើន])

ខ្លឹមសារនៃការគាំទ្រ ផ្គត់ផ្គង់ថ្លៃកន្ទប(១ខែ ៨០,000វ៉ុន)/ឧបត្ថម្ភថ្លៃម្សៅដោះគោ និងអាហារជំនួសទឹកដោះគោ(១០០,000វ៉ុន) ក្រោយទារកកើត ឧបត្ថម្ភរហូតដល់២៤ខែ។

លេខទូរស័ព្ទ ក្រុមសុខភាពមាតា និងទារក សួរពីមជ្ឈមណ្ឌលគាំទ្រជីវភាពសុខភាពល្អ ស៊ូវ៉ាន់ ខណ្ឌហ្វាង់សាន (☎ 062-960-8757)

ឧបត្ថម្ភភ្លុយអរ(fluoride)សម្រាប់កុមារ

មនុស្សគោលដៅ ទារក និងមានអាយុលើស36ខែ។

ខ្លឹមសារនៃការគាំទ្រ ការអប់រំពីសុខភាពមាត់ធ្មេញ, សារធាតុភ្លុយអរ។

លេខទូរស័ព្ទ ក្រុមសុខភាពមាត់ធ្មេញ មជ្ឈមណ្ឌលគាំទ្រជីវភាពសុខភាពល្អ ខណ្ឌហ្វាង់សាន ក្វាងសានគូ (☎ 062-960-3813)

ការព្យាបាលធ្មេញរបស់កុមារ

គោលដៅ សិស្សបឋមសិក្សាដែលមានប្រាក់ចំណូលទាបក្រោម ១០០% នៃប្រាក់ចំណូលមធ្យមស្តង់ដារ។

ខ្លឹមសារនៃការគាំទ្រ ពិនិត្យព្យាបាលបង្ការ, ព្យាបាលក្នុងមាត់ធ្មេញ(ផ្គត់ផ្គង់ម្នាក់៥ម៉ឺនទៅដល់៤៥ម៉ឺនវ៉ុន)

លេខទូរស័ព្ទ ក្រុមសុខភាពមាត់ធ្មេញ មជ្ឈមណ្ឌលគាំទ្រជីវភាពសុខភាពល្អ ខណ្ឌហ្វាង់សាន ក្វាងសានគូ (☎ 062-960-3813)

ការថែទាំសុខភាពមាត់ធ្មេញសម្រាប់កុមារពហុវប្បធម៌

ជនមានសិទ្ធិទទួលជំនួយ៖ កុមារពហុវប្បធម៌

ជំនួយដែលអាចទទួលបាន៖ ការអប់រំអំពីសុខភាពមាត់ធ្មេញ និងការចែកចាយទឹកខ្ពុរមាត់ដែលមានជាតិហ្លួយអូរីត ដល់កន្លែងកុមារពហុវប្បធម៌កំពុងសិក្សា

លេខទូរស័ព្ទ ក្រុមសុខភាពមាត់ធ្មេញ មជ្ឈមណ្ឌលគាំទ្រជីវភាពសុខភាពល្អ ខណ្ឌហ្វាង់សាន ក្វាងសានគូ (☎ 062-960-3812)

3. ស្ថានភាពមជ្ឈមណ្ឌលថែទាំពិសេស និងរួមបញ្ចូលគ្នា សម្រាប់កុមារពិការនៅក្វាងជូ

តំបន់	ឈ្មោះមជ្ឈមណ្ឌលថែទាំកុមារ	សង្កាត់	អាសយដ្ឋាន	លេខទូរស័ព្ទ	សម្គាល់
ខណ្ឌក្វាងសាន់	국공립해솔빛어린이집	សង្កាត់អ៊ូសាន់	광산구 무진대로 276	062-945-4235	ឯកទេស
	(사)엠마우스어린이집	សង្កាត់រ៉ំលគុក២	광산구 산정공원로71번길 32-9	062-955-7701	ឯកទេស
	국공립해맑은어린이집	សង្កាត់អរ៉ុង	광산구 소촌로42번길 11-14	062-945-3050	ឯកទេស
ខណ្ឌដុងគូ	(민간)푸르른어린이집	សង្កាត់ណេណាម	동구 남계길 29	062-227-0810	ឯកទេស
	(사)해냄어린이집	សង្កាត់ហាក់ដុង	동구 증심천로 120	062-524-7004	ឯកទេស
ខណ្ឌសគូ	(사)아름어린이집	សង្កាត់ក្វាងឆន់	서구 천변좌하로660번길 2-9	062-368-3200	ឯកទេស
	(사)금부어린이집	សង្កាត់គឹមហូ	서구 금호운천길 54-1	062-375-3686	ឯកទេស
ខណ្ឌណាមគូ	(사)무지개어린이집	សង្កាត់ជីសក់	남구 고싸움로164번길 19-1	062-374-7117	ឯកទេស
	(민간)우리무지개어린이집	សង្កាត់ជីសក់	남구 고싸움로164번길 19-11	062-374-7118	ឯកទេស
	국공립효사랑하나어린이집	សង្កាត់រ៉ំលសាន់៥	남구 대남대로308번길 33	062-433-2020	ឯកទេស
	남구구립늘봄어린이집	សង្កាត់ហ៊ឹមអាម	남구 효천중앙로 21	062-710-1100	ទូទៅ
	남구구립아이꿈어린이집	សង្កាត់ហ៊ឹមអាម	남구 효천로 176동, 광주효천LH1단지	062-672-5316	ទូទៅ
ខណ្ឌប៊ុកគូ	국공립그린빛어린이집	សង្កាត់ឃូដុង	북구 서림로 153, 금남로대광로제비앙	062-716-6888	ទូទៅ
	국공립꿈모아어린이집	សង្កាត់អ៊ូនណាម	북구 서강로 171, 중외공원 모아미래도	062-523-7179	ទូទៅ
	국공립리채아이어린이집	សង្កាត់យ៉ុងឌូ	북구 용두마을2길 12, 첨단진아리채 아파트	062-412-0333	ទូទៅ
	국공립센트럴파크어린이집	សង្កាត់កាកហ្វា	북구 동문대로249번길 19, 각화센트럴파크서희	062-266-7942	ទូទៅ
	국공립힐스테이트야호어린이집	សង្កាត់បុនឈុន	북구 본촌마을길 157-22, 힐스테이트본촌	062-575-0708	ទូទៅ
	국공립중흥하나어린이집	សង្កាត់ជូងហ៊ឹង	북구 우치로40번길 18	062-521-8925	ទូទៅ
	(사)희망어린이집	សង្កាត់យ៉ុងបុង	북구 용주로40번길 87	062-526-3788	ទូទៅ
	(사)밀알특수어린이집	សង្កាត់បុនឈុន	북구 본촌마을길 183	062-574-2133	ឯកទេស

→ មជ្ឈមណ្ឌលថែទាំកុមារពិការពិសេស៖ មជ្ឈមណ្ឌលថែទាំកុមារដែលបំពាក់ដោយឧបករណ៍សម្រាប់ថែទាំទារក និងកុមារពិការចាប់ពី១២នាក់ឡើងទៅ

→ មជ្ឈមណ្ឌលថែទាំកុមារពិការរួមបញ្ចូលគ្នា៖ មណ្ឌលថែទាំកុមារ និងកុមារពិការចាប់ពីបីនាក់ឡើង

05 ការអប់រំ និងសុខុមាលភាព

1. ការអប់រំ និងការចូលរៀនរបស់កុមារ

ព័ត៌មានពីការចូលរៀនរបស់សិស្សក្នុងគ្រួសារពហុវប្បធម៌

នីតិវិធីចូលរៀន (បឋមសិក្សា) នៅក្នុងខែ១២ មជ្ឈមណ្ឌលតាមសង្កាត់ នឹងផ្ញើលិខិតប្រកាសការចូលរៀន
ចូលរួមនៅថ្ងៃប្រជុំបឋមនៅចុងខែ១ឬដើមខែ២(ភ្ជាប់ជាមួយលិខិតប្រកាសការចូលរៀន)។
ចូលរួមពិធីបើកបវេសនកាល នៅដើមខែ៣។
(អនុវិទ្យាល័យ·វិទ្យាល័យ) ឆែកព័ត៌មាននៅគេហទំព័រមន្ទីរអប់រំទីក្រុងក្វាងជូ និងព័ត៌មានចូលរៀននៅវិទ្យាល័យ (www.hishool.go.kr)

ព័ត៌មានអំពីវិធីសាស្ត្រផ្ទេរសាលាសម្រាប់សិស្សបឋមសិក្សា មធ្យមសិក្សា និងវិទ្យាល័យសម្រាប់គ្រួសារពហុវប្បធម៌

របៀបផ្ទេរសាលា

សាលាបឋមសិក្សា៖ ជូនដំណឹងដល់គ្រូបន្ទុកថ្នាក់អំពីការផ្ទេរសាលាពីរសប្តាហ៍ជាមុន → បន្ទាប់ពីផ្លាស់ទៅលំនៅដ្ឋានថ្មី រាយការណ៍ការផ្លាស់ទីលំនៅទៅមជ្ឈមណ្ឌលសុខុមាលភាពរដ្ឋបាលសង្កាត់ ហើយដាក់ពាក្យសុំចូលសាលាបឋមសិក្សា (ផ្ទេទៅសាលាដែលនៅជិតផ្ទះ) → ទទួល លិខិតបញ្ជាក់ផ្លាស់ទីលំនៅសម្រាប់ដាក់ជូនសាលាផ្ទេរទៅ
→ សាលាមធ្យមសិក្សា → (ការផ្ទេរសាលានៅតំបន់ដដែល) ជូនដំណឹងដល់គ្រូបន្ទុកថ្នាក់អំពីការផ្ទេរសាលាពីរសប្តាហ៍ជាមុន (ប្រគល់កិច្ចសន្យាជួលផ្ទះដែលនឹងផ្លាស់ទៅ) → ពិនិត្យស្ថានភាពទំនេរនៅសាលាមធ្យមសិក្សានៅជិតលំនៅដ្ឋានថ្មី (ទូរស័ព្ទទៅមន្ទីរអប់រំ ឬសាលាមធ្យមសិក្សាដើម្បីសាកសួរ) → បន្ទាប់ពីរាយការណ៍ផ្លាស់ទីលំនៅទៅដល់មជ្ឈមណ្ឌលសុខុមាលភាពរដ្ឋបាលសង្កាត់ហើយ និងធ្វើលិខិតចុះឈ្មោះស្នាក់នៅថ្មី → ប្រគល់លិខិតចុះឈ្មោះស្នាក់នៅថ្មីសាលាបច្ចុប្បន្ន និងធ្វើលិខិតបញ្ជាក់ការសិក្សាមួយ សម្រាប់ផ្ទេរសាលារៀន → ទៅមើលសាលាដែលត្រូវផ្ទេរទៅ ហើយប្រគល់លិខិតចុះឈ្មោះស្នាក់នៅថ្មី និងលិខិតបញ្ជាក់ការសិក្សា
→ (ផ្ទេរទៅទីក្រុង/ខេត្តផ្សេងទៀត) ជូនដំណឹងដល់គ្រូបន្ទុកថ្នាក់អំពីការផ្ទេរសាលាពីរសប្តាហ៍ជាមុន → បន្ទាប់ពីរាយការណ៍ផ្លាស់ទីលំនៅទៅដល់មជ្ឈមណ្ឌលសុខុមាលភាពរដ្ឋបាលសង្កាត់ហើយ និងធ្វើលិខិតចុះឈ្មោះស្នាក់នៅថ្មី
→ ទៅកាន់មន្ទីរគាំទ្រការអប់រំ ដែលមានសមត្ថកិច្ចលើលំនៅឋានថ្មី និងប្រគល់ឯកសារ(ទម្រង់ពាក្យសុំផ្ទេរ លិខិតចុះឈ្មោះស្នាក់នៅថ្មី លិខិតបញ្ជាក់ការសិក្សាមួយ សម្រាប់ផ្ទេរសាលារៀន លិខិតបញ្ជាក់ពីការផ្លាស់ប្តូរទីលំនៅ)
→ ទៅសាលានឹងផ្ទេរ ហើយចុះឈ្មោះ → វិទ្យាល័យ៖ ការផ្ទេរវិទ្យាល័យអាចមានភាពស្មុគស្មាញ ដូច្នេះត្រូវទាក់ទង និងសាកសួរទៅគ្រូបន្ទុកថ្នាក់ និងមន្ទីរអប់រំក្រុងក្វាងជូ

※ ការផ្ទេរ មធ្យមសិក្សា និងវិទ្យាល័យ ឪពុកម្តាយមិនអាចជ្រើសរើសបានទេ លុះត្រាសាលានោះមានកន្លែងទំនេរ ។ ម៉្យាងទៀត ប្រសិនបើសិស្សសាលាមធ្យមសិក្សាឆ្នាំទី៣ត្រូវផ្ទេរសាលា ការផ្ទេរគឺអាចធ្វើទៅបានរហូតដល់កាលបរិច្ឆេទ នៃការប្រកាសចូលរៀននៅវិទ្យាល័យ (ជាធម្មតានៅថ្ងៃខែតុលា)

※ ក្នុងករណី កូនរបស់គ្រួសារជនបរទេស ឬក្មេងដែលទើបចូលប្រទេសកូរ៉េ ត្រូវផ្ទេរសាលា ត្រូវការឯកសារផ្សេងទៀតដូចជា លិខិតបញ្ជាក់ការចេញចូលប្រទេសកូរ៉េ ឬលិខិតបញ្ជាក់ចុះឈ្មោះជនបរទេស (ប្រសិនមិនអាចប្រគល់ឯកសារទាំងនេះ អាចប្រគល់ឯកសារបញ្ជាក់ពីលំនៅដ្ឋាន ដូចជាកិច្ចព្រមព្រៀងជួលផ្ទះជាដើម), ព្រឹត្តិបត្តិពិន្ទុឆ្នាំមុន និងលិខិតបញ្ជាក់ការសិក្សាពីសាលាបរទេស (ទាមទារការបញ្ជាក់ដោយស្ថានទូត) វិញ្ញាបនបត្រចាក់ថ្នាំបង្ការជាដើម។

ការចូលរៀនរបស់កូននៃគ្រួសារជនបរទេស(សញ្ជាតិបរទេស)

អាយុចូលរៀន កុមារដែលមានអាយុត្រឹម៦ឆ្នាំ គិតដល់ថ្ងៃទី៣១ ខែធ្នូ មានកាតព្វកិច្ចចូលរៀននៅបឋមសិក្សានៅខែ៣ឆ្នាំបន្ទាប់។

នីតិវិធីចូលរៀន ចំពោះកុមារនៃគ្រួសារជនបរទេសដែលកើតនៅកូរ៉េ នឹងមិនទទួលបានសេចក្តីប្រកាសចូលរៀននោះទេ។ ក្នុងករណីនេះ សូមទៅបឋមសិក្សាដែលនៅជិត ហើយពិគ្រោះយោបល់ពីការចូលរៀន ដោយភ្ជាប់ជាមួយឯកសារបញ្ជាក់ការស្នាក់នៅក្នុងប្រទេសកូរ៉េ។ ចំពោះជនបរទេសដែលមិនចុះឈ្មោះក្នុងបញ្ជី ក៏អាចចូលរៀនបានដែរ សូមរៀបចំ កិច្ចសន្យាជួលផ្ទះ លិខិតធានា ដែលអាចបញ្ជាក់ទីលំនៅ និងឆ្នាំកំណើតរបស់កូន។

លេខទូរស័ព្ទ សាលារៀនដែលនៅជិតទីស្នាក់នៅ, ក្រុមអប់រំពហុវប្បធម៌ មន្ទីរអប់រំក្រុងក្វាងជូ(☎ 062-940-8954)

2. ព័ត៌មានអប់រំសម្រាប់យុវជនអន្តោប្រវេសន៍

ព័ត៌មានទាក់ទងសាលារ៉េនបូ សម្រាប់យុវជនចូលប្រទេសកូរ៉េតាមក្រោយ

គោលដៅ៖ យុវជនដែលចូលប្រទេសកូរ៉េតាមក្រោយ មានអាយុចាប់ពី៩ឆ្នាំ ដល់២៤ឆ្នាំ
- មិនគិតពីសញ្ជាតិ និងសិទ្ធិរស់នៅក្នុងប្រទេសកូរ៉េ

រយៈពេលសិក្សា៖ ២០២៣. ៣. ៦.~១១. ១២./ ៥ថ្ងៃក្នុងមួយសប្តាហ៍(ច័ន្ទ ~ សុក្រ) ម៉ោង ១៣:០០ ដល់ម៉ោង ១៥:០០

ខ្លឹមសារការសិក្សា៖ ថ្នាក់អប់រំភាសាកូរ៉េ ថ្នាក់អប់រំឯកទេសពិសេស (ប្រធានបទ, មុខវិជ្ជាសាលា, ការអប់រំឯកទេសអាជីព)

តម្លៃសិក្សា៖ មិនមានការបង់ប្រាក់(មិនរាប់បញ្ចូលសម្ភារៈផ្សេងៗ)

របៀបចុះឈ្មោះ៖ បំពេញពាក្យស្នើសុំបន្ទាប់ពីជួប និងប្រឹក្សាយោបល់

រយៈពេលចុះឈ្មោះ៖ គ្រប់ពេល

ទូរស័ព្ទសាកសួរ៖ មជ្ឈមណ្ឌលគ្រួសារប៊ុកគូ ក្រុងក្វាងជូ (☎ 062-526-6004)

សេចក្តីណែនាំពីការចូលរៀនសម្រាប់យុវជនដែលចូលប្រទេសកូរ៉េតាមក្រោយ

ឯកសារចាំបាច់ ពាក្យសុំចូលរៀនឬផ្លាស់មករៀន, លិខិតបញ្ជាក់សិក្សារ(ឬបញ្ចប់ការសិក្សា)របស់ប្រទេសកំណើត, ព្រឹត្តិបត្តិពិន្ទុ, លិខិតអន្តោប្រវេសន៍, ឯកសារបញ្ជាក់ការទីលំនៅក្នុងស្រុក, លិខិតចុះឈ្មោះជនបរទេស (លិខិតបញ្ជាក់ទំនាក់ទំនងគ្រួសារ,លិខិតបញ្ជីអ្នកស្នាក់នៅ), លិខិតបញ្ជាក់ចាក់ថ្នាំបង្ការ។

លេខទូរស័ព្ទ សាលារៀនដែលនៅជិតទីស្នាក់នៅ, ក្រុមអប់រំពហុវប្បធម៌ មន្ទីរអប់រំក្រុងក្វាងជូ(☎ 062-380-4365)

ស្ថាប័នអប់រំទទួលបន្ទុកសិស្សបរទេស និងសិស្សចូលប្រទេសប្រទេសកូរ៉េតាមក្រោយ

ឈ្មោះសាលា	កម្រិតបើកបង្រៀន	អាស័យដ្ឋាន	លេខទូរស័ព្ទ
សាលា ស៊ែណាល	កម្មវិធីសិក្សាបញ្ចូលគ្នា អនុវិទ្យាល័យ (៣ថ្នាក់), វិទ្យាល័យ(៣ថ្នាក់)	ទីក្រុងក្វាងជូ ក្វាងសានហ្គូ ផ្យង់ដុងរ៉ូ២៩	☎ 062-943-8935

គេហទំព័រព័ត៌មានគាំទ្រសម្រាប់សិស្សបរទេស និងសិស្សចូលប្រទេសកូរ៉េតាមក្រោយ

មជ្ឈមណ្ឌលអប់រំពហុវប្បធម៌ជុងអាង https://www.edu4mc.or.kr

មជ្ឈមណ្ឌលយុវជនឥណ្ឌធនូ http://www.rainbowyouth.or.kr

3. ស្ថានភាពសាលាពិសេសនៅក្វាងជូ

ស្ថានភាពនៃសាលាពិសេស

តំបន់	ឈ្មោះសាលា	ប្រភេទពិការភាព	ចំនួនកម្រិតថ្នាក់						អាសយដ្ឋាន	លេខទូរស័ព្ទ	សម្គាល់
			ទារក	កុមារ	បឋម	មធ្យម	វិទ្យាល័យ	ជំនាញ			
ខណ្ឌក្វាងសាន់	광주선광학교	ខ្សោយបញ្ញា	2	1	21	19	17	4	광산구 목련로 394번길 60-3	☎062-950-9107	រដ្ឋ
ខណ្ឌក្វាងសាន់	선예학교	ខ្សោយបញ្ញា	0	1	13	11	9	2	광산구 선암1로 7	☎062-570-7181	រដ្ឋ
ខណ្ឌសគូ	광주세광학교	ចក្ខុវិញ្ញាណ	2	3	8	4	6	4	서구 유덕로 177	☎062-606-0401	ឯកជន
ខណ្ឌណាមគូ	광주선명학교	ខ្សោយបញ្ញា	1	1	18	12	7	4	남구 서문대로749번마길 2	☎062-650-9746	រដ្ឋ
ខណ្ឌប៊ុគូ	광주선우학교	ខ្សោយបញ្ញា	2	2	18	12	10	4	북구 모룡대길 61	☎062-712-6900	រដ្ឋ
ខណ្ឌប៊ុគូ	광주선우학교	សោតវិញ្ញាណ	0	0	1	2	3	0	북구 모룡대길 61	☎062-712-6900	រដ្ឋ
ខណ្ឌប៊ុគូ	은혜학교	សារពាង្គកាយ	0	1	21	8	10	0	북구 앰코로 127	☎062-970-9860	ឯកជន

ស្ថានភាពនៃថ្នាក់ពិសេស

វគ្គសិក្សា	មន្ទីរអប់រំ	ឈ្មោះសាលា (ចំនួនកម្រិតថ្នាក់)
មត្តេយ្យ	មន្ទីរអប់រំដុងប៊ូ (ខណ្ឌប៊ុកគូ, ខណ្ឌដុងគូ)	광주학운초병설유(1), 광주효동초병설유(1), 광주서산초병설유(2), 광주양산초병설유(1) 정덕유(1), 신용유(1), 건국유(1), 지한유(1), 새미르유(1), 삼각초병설(1),한울초병설(1)
មត្តេយ្យ	មន្ទីរអប់រំសប៊ូ (ខណ្ឌក្វាងសាន់, ខណ្ឌណាមគូ, ខណ្ឌសគូ)	광주광천초병설유(1), 새별초병설유(1), 성진초병설유(1), 불로초병설유(1), 봉산유(1), 진남유(1), 예향유(2), 빛고을유(1), 화운유(1), 방림유(1), 효천다솜유(2), 광주극락초병설유(1), 수완초병설유(1), 대촌중앙초병설유(1), 송정서초병설유(1)
បឋម	មន្ទីរអប់រំដុងប៊ូ	교대부설(1), 광주서석(1), 광주계림(2), 광주서림(1), 광주효동(3), 광주남(2), 광주동(1), 광주지산(1), 광주서산(1), 광주동산(2), 광주양산(2), 광주중흥(2), 광주산수(1), 광주문화(2), 광주장원초(1), 광주학운(2), 광주동운(1), 광주용봉(1), 광주풍향,(1) 광주운암(1), 광주우산(1), 경양초(1), 무등(2), 광주용산(1), 각화(1), 태봉(2), 대자(1), 문흥(1), 오치(2), 삼정(1), 문흥중앙(1), 율곡(1), 문산(1), 오정(1), 매곡(1), 일곡(1), 삼각(1), 동림(2), 서일(1), 용두(2), 일동(1), 용주(1), 문우(1), 본촌(1), 연제(2), 양지(2), 한울(1), 신용(4), 건국(2), 광주북(1), 지한(1)

វគ្គសិក្សា	មន្ទីរអប់រំ	ឈ្មោះសាលា (ចំនួនកម្រិតថ្នាក់)
បឋម	មន្ទីរអប់រំសប៊ូ	광주대성(1), 광주학강(1), 광주양동(1), 광주극락(1), 광주효덕(1), 광주백운(1), 광주방림(2), 광주월산(1), 광주상무(1), 광주광천(2), 광주농성(1), 광주화정(1), 광주봉주(2), 광주서(2), 주월(1), 봉선(1), 염주(1), 서광(2), 장산(2), 광주제석(1), 효광(1), 성진(1), 화정남(1), 진월(1), 금호(2), 송정동(1), 송정서(1), 송정중앙(2), 송정(2), 송우(2), 비아(1), 산월(2), 하남(2), 하남중앙(1), 월곡(2), 어등(2), 임곡(1), 평동(1), 금부(2), 삼도(1), 풍암(1), 대촌중앙(1), 목련(1), 송학(1), 월계(1), 정암(1), 운남(2), 운천(1), 미산(1), 유덕(1), 화개(1), 금당(1), 마재(1), 금구(1), 평(1), 마지(1), 신암(1), 진만(1), 풍영(1), 계수(1), 운리(1), 대반(1), 첨단(1), 어룡(2), 봉산(1), 영천(1), 월봉(1), 신창(1), 선창(2), 만호(1), 도산(1), 진남(1), 수완(1), 고실(1), 장덕(2), 큰별(1), 성덕(1), 빛고을(1), 광림(1), 선운(2), 은빛(1), 새별(1), 효천(2), 유안(1), 빛여울(1)
មធ្យមសិក្សា	មន្ទីរអប់រំដុងប៊ូ	전대사대부중(1), 광주충장중(2), 무등중(1), 운림중(1), 운암중(3), 우산중(1), 용봉중(1), 신광중(1), 문화중(1), 두암중(1), 각화중(1), 문흥중(1), 양산중(1), 일곡중(1), 일동중(1), 지산중(1), 용두중(1), 신용중(1), 광주동신중(1), 광주북성중(1)
	មន្ទីរអប់រំសប៊ូ	광주무진중(1), 봉선중(2), 상무중(1), 광주서광중(1), 광주효광중(1), 광주화정중(2), 광주중(1), 주월중(1), 금당중(2), 송정중(2), 광산중(1), 상일중(1), 하남중(1), 월곡중(1), 금호중(1), 월계중(1), 운남중(1), 광주동명중(1), 풍암중(1), 금구중(1), 천곡중(1), 전남중(1), 송광중(2), 영천중(1), 신가중(1), 운리중(1), 신창중(1), 유덕중(1), 월봉중(2), 수완중(1), 진남중(2), 산정중(1), 장덕중(1), 대자중(1), 선운중(1), 수완하나중(1), 효천중(1), 고실중(1), 정광중(1)
វិទ្យាល័យ	មន្ទីរអប់រំដុងប៊ូ	전대사대부고(2), 광주고(2), 광주제일고(2), 전남여고(1), 광주자연과학고(4), 광주공고(1), 문정여고(1), 빛고을고(2), 조대부고(1), 광주수피아여고(2), 숭의과학기술고(2)
	មន្ទីរអប់រំសប៊ូ	전남고(1), 광주여고(2), 광주전자공고(4), 상무고(3), 운남고(3), 풍암고(3), 첨단고(2), 상일여고(1), 장덕고(1), 수완고(2), 정광고(2), 명진고(2)

ព័ត៌មានស្តីពីការគាំទ្រការអប់រំដោយឥតគិតថ្លៃ និងជាកំហិតសម្រាប់មុខវិជ្ជាអប់រំពិសេស (កុមារដែលមានការអភិវឌ្ឍន៍យឺត)

① ការគាំទ្រការអប់រំដោយឥតគិតថ្លៃសម្រាប់សិស្សទទួលការអប់រំពិសេស

បុគ្គលដែលអាចទទួលជំនួយ៖ កុមារអាយុក្រោម ៣ឆ្នាំដែលត្រូវបានជ្រើសរើសក្នុងការទទួលការអប់រំពិសេស

ជំនួយដែលអាចទទួលបាន៖

ការបញ្ជូនកុមារដែលត្រូវទទួលការអប់រំពិសេស ទៅស្ថាប័នអប់រំពិសេស និងធ្វើការអប់រំ

- ចុះតាមផ្ទះដើម្បីផ្តល់ការអប់រំផ្ទាល់ខ្លួន និងណែនាំអំពីទម្លាប់នៃការរស់នៅជាមូលដ្ឋាន
  ជំនួយសេវាកម្មទាក់ទងនឹងការអប់រំពិសេស
- ការប្រឹក្សាគ្រួសារ ការអប់រំមាតាបិតា ការចំណាយលើការព្យាបាល ជំនួយឧបករណ៍បច្ចេកវិទ្យា។ល។

② ជំនួយសម្រាប់ការអប់រំជាកំហិតសម្រាប់មុខវិជ្ជាអប់រំពិសេស

បុគ្គលដែលអាចទទួលជំនួយ៖ កុមារអាយុពី ៣ទៅ៥ឆ្នាំដែលត្រូវបានជ្រើសរើសក្នុងការទទួលការអប់រំពិសេស សិស្សបឋមសិក្សា មធ្យមសិក្សា និងវិទ្យាល័យដែលត្រូវបានជ្រើសរើសទទួលការអប់រំពិសេស

ជំនួយដែលអាចទទួលបាន៖

- ការអប់រំពិសេសផ្តល់នៅតាមមត្តេយ្យ បឋមសិក្សា មធ្យមសិក្សា វិទ្យាល័យ និងសាលាពិសេស
- ការអប់រំផ្ទាល់ខ្លួន និងការណែនាំអំពីរបៀបរស់នៅជាមូលដ្ឋាន
- សាលារៀនដែលមិនមានថ្នាក់ពិសេស នឹងចុះទៅតាមផ្ទះ និងផ្តល់ការអប់រំ
- ជំនួយសេវាកម្មទាក់ទងនឹងការអប់រំពិសេស
- ការប្រឹក្សាគ្រួសារ ការអប់រំមាតាបិតា ការចំណាយលើការព្យាបាល ជំនួយឧបករណ៍បច្ចេកវិទ្យា។ល។

សាកសួរព័ត៌មាន៖ មន្ទីរគាំទ្រការអប់រំក្វាងជូសប៊ូ មជ្ឈមណ្ឌលគាំទ្រការអប់រំពិសេស (☎ 062-600-9632)
មន្ទីរគាំទ្រការអប់រំក្វាងជូដុងប៊ូ មជ្ឈមណ្ឌលគាំទ្រការអប់រំពិសេស (☎ 062-605-5741)

4. ប្រព័ន្ធសុខុមាលភាពផ្សេងទៀត

សេវាកម្មជួយបង្កើត ឬកែឈ្មោះរបស់ជនរៀបការអន្តោប្រវេសន៍ដែលបានចូលសញ្ជាតិ

រយៈពេលស្នើសុំ ពេលណាក៏បាន។

គុណសម្បត្តិដើម្បីស្នើសុំ ជនរៀបការអន្តោប្រវេសន៍ដែលចង់កែឈ្មោះត្រកូល បន្ទាប់ពីទទួលបានសញ្ជាតិកូរ៉េ និងមានចំណូលមធ្យមក្រោម១២៥% រស់នៅខណ្ឌហ្វាង់សាន។

ខ្លឹមសារនៃការគាំទ្រ ចុះឈ្មោះកែឬបង្កើតនាមត្រកូលដោយឥតគិតថ្លៃ។

ឯកសាររៀបចំ លិខិតបញ្ជាក់មូលដ្ឋាន(លម្អិត), លិខិតទំនាក់ទំនងគ្រួសារ(លម្អិត), លិខិតអាពាហ៍ពិពាហ៍, លិខិតបង់ថ្លៃសេវាធានារ៉ាប់រងសុខភាព, លិខិតបញ្ជាក់(ជូនដំណឹង)សុពលភាពធានារ៉ាប់រងសុខភាព លិខិតចុះឈ្មោះអ្នកស្នាក់នៅ ១ច្បាប់, ត្រា(មុនកែឈ្មោះ)

*លិខិតបញ្ជាក់សុពលភាពធានារ៉ាប់រងសុខភាព(៣ខែចុងក្រោយ)៖ បើស្វាមី និងភរិយាមានធានារ៉ាប់រងផ្សេងគ្នា ត្រូវប្រគល់លិខិតទាំងពីរ

*លិខិតបញ្ជាក់សុពលភាពធានារ៉ាប់រងសុខភាព៖ ត្រូវមានសមាជិកគ្រួសារទាំងអស់ក្នុងឯកសារ

កន្លែងស្នើសុំ សាលាខណ្ឌក្វាងសាន់ ផ្នែកជនបរទេស ក្រុមគាំទ្រជនបរទេស

លេខទូរស័ព្ទ សាលាខណ្ឌក្វាងសាន់ ផ្នែកជនបរទេស ក្រុមគាំទ្រជនបរទេស(☎ 062-960-4135)

គ្រួសារដែលមានចំណូលទាប និងមានឪពុកម្តាយតែមួយ (ជនអន្តោប្រវេសន៍រៀបការ)

គោលដៅ ៖ ជនបរទេសបានចុះឈ្មោះ និងចិញ្ចឹមកូនមានសញ្ជាតិកូរ៉េ(អាយុក្រោម ១៨ឆ្នាំ) តែម្នាក់ឯង ដោយសារការលែងលះ ការបែកគ្នា ឬការបោះបង់ -ល- និងមានប្រាក់ចំណូលជាមធ្យមតិចជាង៥២%

វិធីផ្តល់ជំនួយ៖ ឧបត្ថម្ភដល់កុមារដែលត្រូវបានជ្រើសរើសជាគ្រួសារដែលមានសិទ្ធិ ចាប់ពីខែនៃការដាក់ពាក្យទៅ

ជំនួយផ្នែក៖ ការចំណាយសម្រាប់កុមារ, ការចំណាយបន្ថែមសម្រាប់កុមារ, សម្ភារៈសិក្សាសម្រាប់សិស្ស អនុវិទ្យាល័យ និងវិទ្យាល័យ ,ប្រាក់ឧបត្ថម្ភការរស់នៅ។ល។

របៀបចុះឈ្មោះ៖ ដាក់ពាក្យស្នើសុំ បន្ទាប់ពីជួបពិគ្រោះយោបល់ជាមួយបុគ្គលិកនៅមជ្ឈមណ្ឌលសុខុមាលភាពសុភមង្គលដែលមាននៅតាមសង្កាត់

ទូរស័ព្ទសាកសួរ៖ ក្រុមគោលនយោបាយមិត្តភាពស្ត្រី ផ្នែកស្ត្រីនិងកុមារ ក្វាងសានគូ(☎ 062-960-8383), ទូរស័ព្ទពិគ្រោះយោបល់សម្រាប់គ្រួសារមានតែឪពុក ឬម្តាយ(☎ 1644-6621)

ប្រព័ន្ធទ្រទ្រង់សុខុមាលភាពករណីបន្ទាន់

គោលការប្រព័ន្ធ៖ ប្រព័ន្ធនេះផ្តល់ការគាំទ្រជាបណ្តោះអាសន្ន នៅពេលមានការលំបាកក្នុងការរកចំណូលសម្រាប់ចំណាយក្នុងជីវភាព ដោយសារវិបត្តិភ្លាមៗ។ ទៅដល់ជនក្រីក្រ(ទាបជាង ៧៥% នៃប្រាក់ចំណូលមធ្យម), ជនបរទេសដែលបានចុះឈ្មោះ (មិនរួមបញ្ចូលភ្ញៀវទេសចរ) ក៏អាចទទួលបានអត្ថប្រយោជន៍នេះផងដែរ ដែលបានកំណត់ដោយច្បាប់។

* ៧៥% នៃប្រាក់ចំណូលមធ្យមស្តង់ដារ (១,៦៧០,០០០វ៉ុន សម្រាប់មនុស្សម្នាក់, ៤,៣០០,០០០ វ៉ុន សម្រាប់គ្រួសារសមាជិក៤នាក់)

ផ្តោតលើ៖ គ្រួសារដែលមានចំណូលទាប មានលក្ខខណ្ឌមូលហេតុដូចជាវិបត្តិប្រាក់ចំណូល និងស្តង់ដារអចលនទ្រព្យជាដើម និងបុគ្គលដែលត្រូវទៅនឹងលក្ខខណ្ឌខាងក្រោមដូចជា៖

① ជនរៀបការជាមួយនឹងជនជាតិកូរ៉េ

② ជនបានលែងលះជាមួយប្តី ឬប្រពន្ធជនជាតិកូរ៉េ ឬស្លាប់ និងត្រូវថែរក្សាពូជពង្សជាសញ្ជាតិកូរ៉េ

③ ជនទទួលស្គាល់ជាជនភៀសខ្លួន

④ ជនរងគ្រោះដោយអគ្គិភ័យ ឧក្រិដ្ឋកម្ម គ្រោះមហន្តរាយធម្មជាតិជាដើម ដែលមិនមែនជាកំហុសរបស់ខ្លួន។

⑤ ក្រៅពីនេះទៀត ជនដែលត្រូវចាត់ទុកថាចាំបាច់ត្រូវទទួលបានជំនួយបន្ទាន់ ដោយរដ្ឋមន្ត្រីក្រសួងសុខាភិបាល និងសុខុមាលភាព

ជំនួយផ្នែក៖ ការចំណាយសម្រាប់ជីវភាពប្រចាំថ្ងៃ, ផ្នែកវេជ្ជសាស្ត្រ ការចំណាយលើលំនៅដ្ឋាន -ល-

កន្លែងចុះឈ្មោះ៖ ការិយាល័យរដ្ឋបាល មជ្ឈមណ្ឌលសុខុមាលភាពក្នុងសង្កាត់(Dong)

ទូរស័ព្ទសាកសួរ៖ ក្រុមសុខុមាលភាព ផ្នែកគោលនយោបាយសុខុមាលភាព ក្វាងសានគូ(☎ 062-960-8398, 8405 (ផ្នែកវេជ្ជសាស្ត្រ),ទូរស័ព្ទក្រសួងសុខាភិបាល(☎ 129)

ស្នើសុំចុះឈ្មោះជនបរទេស និងជនជាត់កូរ៉េកាន់សញ្ជាតិបរទេស ជាជនពិការ

គោលដៅ ជនជាតិកូរ៉េមានសញ្ជាតិបរទេស(F-4), ជនមានសិទ្ធិរស់នៅអចិន្ត្រៃ(F-5), ជនរៀបការអន្តោប្រវេសន៍ (F-6), ជនដែលទទួលស្គាល់ជាជនភៀសខ្លួន(F-2) ដែលកំណត់ថាមានពិការភាព។

ឯកសារសម្រាប់សុំពាក្យ លិខិតពិនិត្យពិការភាព, លទ្ធផលពិនិត្យ, កំណត់ហេតុព្យាបាល, អត្តសញ្ញាណបណ្ណ។ល។

ទីកន្លែងសម្រាប់ពាក្យសុំ មជ្ឈមណ្ឌលសង្គមកិច្ចនិងរដ្ឋបាលនៅសង្កាត់ដែលកំពុងស្នាក់នៅ។

លេខទូរស័ព្ទ ផ្នែកសុខុមាលភាពជនពិការ ក្រុមគោលនយោបាយជនពិការ (☎ 062-960-3840)

ព័ត៌មានណែនាំពីការលក់លំនៅដ្ឋានពិសេសសម្រាប់គ្រួសារពហុវប្បធម៌

លក្ខណៈសម្បត្តិសម្រាប់ដាក់ពាក្យ សមាជិកនៃគ្រួសារពហុវប្បធម៌ អនុលោមតាមមាត្រា ២ នៃ "ច្បាប់គាំទ្រគ្រួសារពហុវប្បធម៌" ដែលបានរស់នៅក្នុងអាសយដ្ឋានដូចគ្នាជាមួយប្តីឬប្រពន្ធរបយ៉ាងហោចណាស់៣ឆ្នាំ ហើយសមាជិកគ្រួសារបច្ចុប្បន្នទាំងអស់គ្មានកម្មសិទ្ធិលំនៅដ្ឋាន ។

※ សេចក្តីជូនដំណឹងស្តីពីការលក់លំនៅដ្ឋានពិសេស នឹងប្រកាសប្រហែលមួយខែមុនកាលបរិច្ឆេទនៃការប្រកាសលក់នៅលើគេហទំព័រសាជីវកម្មលំនៅដ្ឋានជាតិ។ៗ

របៀបចុះឈ្មោះ៖ ត្រូវដាក់ពាក្យទៅកាន់អង្គភាពគម្រោងដែលពាក់ព័ន្ធ ស្របតាមកាលវិភាគជ្រើសរើសអ្នកស្នាក់នៅ សម្រាប់ផ្ទះដែលចង់ទិញ

លេខទូរស័ព្ទ សាជីវកម្មដីធ្លី និងលំនៅឋានកូរ៉េ(☎ 1600-1004)

ការប្រឡងសមត្ថភាពសម្រាប់ជនរៀបការអន្តោប្រវេសន៍

មុខវិជ្ជាប្រឡង ភាសាកូរ៉េ,គណិតវិទ្យា, សង្គម, វិទ្យាសាស្ត្រ។

កាលបរិច្ឆេទប្រឡង ដូចគ្នានឹងការប្រឡងចូល អនុវិទ្យាល័យ វិទ្យាល័យ និងមហាវិទ្យាល័យ (២លើកក្នុង១ឆ្នាំ)។

របៀបផ្សព្វផ្សាយ ផ្សព្វផ្សាយតាមគេហទំព័រមន្ទីរអប់រំក្រុងក្វាងជូ

លេខទូរស័ព្ទ ក្រុមផ្តល់ដំណឹង ផ្នែកកិច្ចការទូទៅ មន្ទីរអប់រំក្រុងក្វាងជូ(☎ 062-380-4125, 4052)

ខណ្ឌក្វាងសាន់ វិបផតថលសិក្សាពេញមួយជីវិត - បេអ៊ូរាងគេ

វេទិកា 'one-stop' ដែលអាចស្វែងរកយ៉ាងងាយស្រួល សម្រាប់ស្វែងរកព័ត៌មានអប់រំ និងដាក់ពាក្យចូលរៀន ដែលមានពាសពេញខណ្ឌក្វាងសាន់

គេហទំព័រ 배우랑께 https://edu.gwangsan.go.kr

សេវាកម្មផ្តល់ជូន (ការចែករំលែកព័ត៌មានអប់រំ) អាចពិនិត្យមើលព័ត៌មានអំពីកម្មវិធីអប់រំនៅខណ្ឌក្វាងសាន់នៅកន្លែងតែមួយ

-(ការចែករំលែកទីកន្លែង) ការចែករំលែកព័ត៌មានទីកន្លែងដែលចាំបាច់សម្រាប់សកម្មភាពសិក្សា និងរៀនសូត្រ

- (ចែករំលែកសកម្មភាពអ្នកបង្រៀន) ពិនិត្យស្ថានភាពគ្រូបង្រៀនតាមផ្នែកផ្សេងៗ និងភ្ជាប់ជាមួយស្ថាប័ន

សាកសួរព័ត៌មាន៖ ខណ្ឌក្វាងសាន់ ផ្នែកបណ្ណាល័យអប់រំ ក្រុមសិក្សាពេញមួយជីវិត (☎ 062-960-8285)

06 ការងារ និងសុវត្ថិភាព

1. ព័ត៌មានអំពីការងារ

ការអប់រំ និងបណ្តុះបណ្តាលវិជ្ជាជីវៈ សម្រាប់ស្ត្រីអន្តោប្រវេសន៍អាពាហ៍ពិពាហ៍

ជនដែលអាចចុះឈ្មោះ ស្ត្រីអន្តោប្រវេសន៍អាពាហ៍ពិពាហ៍ ដែលបានចុះឈ្មោះស្វែងរកការងារ នៅមជ្ឈមណ្ឌលការងារថ្មីរបស់ស្ត្រី

ឧបត្ថម្ភ ផ្តល់ការអប់រំវិជ្ជាជីវៈ ដើម្បីពង្រឹងសមត្ថភាពការងាររបស់ស្ត្រីអន្តោប្រវេសន៍អាពាហ៍ពិពាហ៍

របៀបចុះឈ្មោះ ចុះឈ្មោះនៅ មជ្ឈមណ្ឌលការងារថ្មីរបស់ស្ត្រី ក្វាងជូ

សាកសួរព័ត៌មាន មជ្ឈមណ្ឌលការងារថ្មីរបស់ស្ត្រី ក្វាងជូ (☎ 1577-2919)

កាតពលរដ្ឋរៀនដើម្បីថ្ងៃស្អែក

ជនដែលអាចចុះឈ្មោះ ពលរដ្ឋដែលចង់បានការបណ្តុះបណ្តាលវិជ្ជាជីវៈ (រួមទាំងជនអន្តោប្រវេសន៍អាពាហ៍ពិពាហ៍ និងយុវជនអន្តោប្រវេសន៍)

※ មន្ត្រីសាធារណៈ បុគ្គលិកសាលាឯកជន និស្សិតដែលកំពុងសិក្សា(លើកលែងនិស្សិតដែលបម្រុងបញ្ចប់ការសិក្សា) ម្ចាស់អាជីវកម្មផ្ទាល់ខ្លួនដែលមានចំណូលពីការលក់ប្រចាំឆ្នាំលើសពី១៥០លានវ៉ុន ជនដែលមានទិដ្ឋាការរយៈពេលខ្លី មិនមានសិទ្ធិចុះឈ្មោះទេ។

រយៈពេលឧបត្ថម្ភ ៥ឆ្នាំ (៥ឆ្នាំក្រោយ អាចចុះឈ្មោះម្តងទៀត)

ឧបត្ថម្ភ ផ្តល់ថ្លៃសិក្សាបណ្តុះបណ្តាលសមត្ថភាពវិជ្ជាជីវៈជា'កាតពលរដ្ឋរៀនដើម្បីថ្ងៃស្អែក' គិតជាទឹកប្រាក់ ចាប់ពី៣ទៅ៥លានវ៉ុន រយៈពេល៥ឆ្នាំ គិតចាប់ពីថ្ងៃបង្កើតគណនី។

របៀបចុះឈ្មោះ (ចុះឈ្មោះយកកាត) សូមមកកាន់មជ្ឈមណ្ឌលការងារ ដែលនៅជិតបំផុត ឬដាក់ពាក្យ តាមរយៈគេហទំព័របណ្តុះបណ្តាលវិជ្ជាជីវៈ www.hrd.go.kr

-(ការចុះឈ្មោះចូលរៀនវគ្គបណ្តុះបណ្តាល៖ (វគ្គសិក្សាចាប់ពី១៤០ម៉ោង) អាចពិភាក្សា និងពិគ្រោះយោបល់នៅមជ្ឈមណ្ឌលការងារ មុនចុះឈ្មោះ (វគ្គសិក្សាក្រោម១៤០ម៉ោង) ចុះឈ្មោះ តាមរយៈគេហទំព័របណ្តុះបណ្តាលវិជ្ជាជីវៈ www.hrd.go.kr

សាកសួរព័ត៌មាន មជ្ឈមណ្ឌលសេវាកម្មអតិថិជន របស់ក្រសួងការងារ (☎ 1350), មជ្ឈមណ្ឌលការងារក្វាងជូក្វាងសាន (☎ 062-960-3200)

ការប្រឹក្សាការងារ និងទំនាក់ទំនងការងារ

បុគ្គលដែលអាចទទួលជំនួយ៖ ជនរស់នៅអចិន្ត្រៃយ៍ (F-5) ជនអន្តោប្រវេសន៍អាពាហ៍ពិពាហ៍ (F-6) កូរ៉េសញ្ជាតិបរទេស (F-4)

ទីតាំងចុះឈ្មោះ៖ ក្វាងជូក្វាងសាន់ មជ្ឈមណ្ឌលសុខុមាលភាពការងារ

ជំនួយអាចទទួលបាន៖ ការប្រឹក្សាស្វែងរកការងារ ការបំពេញទម្រង់ស្វែងរកការងារ

សាកសួរព័ត៌មាន៖ មជ្ឈមណ្ឌលសុខុមាលភាពការងារ (☎ 062-960-3200)

ព័ត៌មានប្រើប្រាស់ Wolgok Talk (កម្មវិធីសាធារណៈ)

បុគ្គលអាចប្រើប្រាស់៖ អ្នករស់នៅខណ្ឌក្វាងសាន់ទាំងអស់

ខ្លឹមសារសំខាន់៖ មានច្រើនភាសា (អង់គ្លេស ចិន វៀតណាម ថៃ រុស្ស៊ី កម្ពុជា)

-(សុវត្ថិភាព) លេខ១១២ ផ្អែកលើទីតាំង / (ការរស់នៅ) សហគមន៍ ព័ត៌មានទាក់ទងនឹងមធ្យោបាយផ្សេងៗ / ព័ត៌មានសាធារណៈ/ទេសចរណ៍ ការលក់ដូររបស់មួយតឹក

-(លំនៅដ្ឋាន) ព័ត៌មានអំពីអចលនទ្រព្យ / (ការងារ) ការណែនាំអំពីការងារដែលភ្ជាប់ជាមួយworknet

របៀបប្រើប្រាស់៖ ស្វែងរកពាក្យ 'Wolgok Talk' នៅលើ Google Play Store

'Wolgok Talk' វេទិកាសហគមន៍ពហុភាសានៅក្នុងតំបន់របស់យើង

សូមស្វែងរកពាក្យ 'Wolgok Talk'! នៅលើ Google Play Store, App Store, One Store

សាកសួរព័ត៌មាន៖ ខណ្ឌក្វាងសាន់ ផ្នែកបង្កើតទីក្រុងឡើងវិញ ក្រុមការងារគោលនយោបាយបង្កើតឡើងវិញ (☎ 062-960-3671)

2. របៀបចុះឈ្មោះ និងទទួលការធានារ៉ាប់រងសម្រាប់ពលករបរទេស

ការណែនាំអំពីការចុះឈ្មោះធានារ៉ាប់រង និងនីតិវិធីទាមទារសំណង ពីធានារ៉ាប់រងទាំង៤ សម្រាប់ប្រព័ន្ធអនុញ្ញាតការងារ សម្រាប់ពលករបរទេស (E-9, H-2)

តើធានារ៉ាប់រងទាំង៤ នៃប្រព័ន្ធអនុញ្ញាតការងារជាអ្វី ?

- ធានារ៉ាប់រងទាំង៤ (ធានារ៉ាប់រងចេញពីប្រទេសក្រោយចប់អាណត្តិ ធានារ៉ាប់រងថ្លៃត្រឡប់ទៅមាតុភូមិ ធានារ៉ាប់រងធានា ធានារ៉ាប់រងគ្រោះថ្នាក់) ដែលកម្មករបរទេស និងនិយោជក(អាជីវកម្ម) ត្រូវតែចុះឈ្មោះដោយអនុលោមតាម 'ច្បាប់ស្តីពីការងាររបស់ពលករបរទេស។

ប្រភេទ និងខ្លឹមសារនៃ ធានារ៉ាប់រងទាំង៤ នៃប្រព័ន្ធអនុញ្ញាតការងារ

បែងចែក	ធានារ៉ាប់រងចេញពីប្រទេសក្រោយចប់អាណត្តិ	ធានារ៉ាប់រងថ្លៃត្រឡប់ទៅមាតុភូមិ	ធានារ៉ាប់រងធានា	ធានារ៉ាប់រងគ្រោះថ្នាក់
គោលបំណង	ទប់ស្កាត់ការស្នាក់នៅខុសច្បាប់ និងការបន្ធូរបន្ថយបន្ទុកពីការទូទាត់ប្រាក់បំណាច់របស់និយោជក	រ៉ាប់រងការចំណាយចាំបាច់នៅពេលត្រឡប់ទៅមាតុភូមិ	រៀបចំសម្រាប់ការមិនបើកប្រាក់ឈ្នួលទៅកាន់ពលករបរទេស	ចំនួនទឹកប្រាក់ដែលប្រកាសដោយរដ្ឋមន្ត្រីក្រសួងការងារត្រូវបានកំណត់ត្រឹម៤លានវ៉ុន។ (ក្នុងកម្មករម្នាក់)
បុគ្គលអាចចុះឈ្មោះ	និយោជក	កម្មករបរទេស	និយោជក	កម្មករបរទេស
អាជីវកម្មដែលអាចអនុវត្ត	ផាកពិន័យរហូតដល់ ៥លានវ៉ុនក្នុងករណីមិនចុះឈ្មោះក្នុងរយៈពេល ១៥ថ្ងៃគិតចាប់ពីថ្ងៃចូលជាធរមាននៃកិច្ចសន្យាការងារ		- មួយក្នុងចំណុចខាងក្រោម អាជីវកម្មដែលច្បាប់ធានាទាមទារប្រាក់ឈ្នួលមិនត្រូវបានអនុវត្ត •អាជីវកម្មដែលមានបុគ្គលិកពេញម៉ោងតិចជាង ៣០០នាក់	
អ្នកទទួលផល	កម្មករបរទេស	កម្មករបរទេស	កម្មករបរទេស	កម្មករបរទេស
រយៈពេលចុះឈ្មោះ និងបទប្បញ្ញត្តិពិន័យ	ពលករបរទេសចាកចេញពីប្រទេសកូរ៉េដែលបានធ្វើការនៅកន្លែងធ្វើការលើសពី១ឆ្នាំ (មិនរាប់បញ្ចូលការចាកចេញពីកូរ៉េបណ្តោះអាសន្ន) ការផ្លាស់ប្តូរទិដ្ឋាការ	ផាកពិន័យរហូតដល់ ៥លានវ៉ុនក្នុងករណីមិនចុះឈ្មោះក្នុងរយៈពេល ៣ខែគិតចាប់ពីថ្ងៃចូលជាធរមាននៃកិច្ចសន្យាការងារ	ផាកពិន័យរហូតដល់ ៥លានវ៉ុនក្នុងករណីមិនចុះឈ្មោះក្នុងរយៈពេល ១៥ថ្ងៃគិតចាប់ពីថ្ងៃចូលជាធរមាននៃកិច្ចសន្យាការងារ	ផាកពិន័យរហូតដល់ ៥លានវ៉ុនក្នុងករណីមិនចុះឈ្មោះក្នុងរយៈពេល ១៥ថ្ងៃគិតចាប់ពីថ្ងៃចូលជាធរមាននៃកិច្ចសន្យាការងារ
របៀបបង់ប្រាក់ធានារ៉ាប់រង	8.3% នៃប្រាក់ឈ្នួលប្រចាំខែធម្មតា សន្សំជារៀងរាល់ខែ	បង់សរុប ឬរំលោះក្នុងរយៈពេល ៣លើក ៤០០,០០០ ទៅ ៦០០,០០០វ៉ុនតាមប្រទេស	បង់សរុប សម្រាប់កម្មករម្នាក់៖ ១ឆ្នាំ / ១៥,០០០ វ៉ុន	បង់សរុប ៣ឆ្នាំ / ប្រហែល២០,០០០ វ៉ុន (ខុសគ្នាអាស្រ័យលើភេទ និងអាយុ)
ហេតុផលសម្រាប់ការទូទាត់ប្រាក់ធានារ៉ាប់រង	ពលករបរទេសចាកចេញពីប្រទេសកូរ៉េដែលបានធ្វើការនៅកន្លែងធ្វើការលើសពី១ឆ្នាំ (មិនរាប់បញ្ចូលការចាកចេញពីកូរ៉េបណ្តោះអាសន្ន) ការផ្លាស់ប្តូរទិដ្ឋាការ	ពលករបរទេសចាកចេញពីប្រទេសកូរ៉េ(មិនរាប់បញ្ចូលការចាកចេញពីកូរ៉េបណ្តោះអាសន្ន)	គោលការណ៍ការទូទាត់នៅពេលដែលនិយោជកមិនបើកប្រាក់ឈ្នួល	ការបាត់បង់ជីវិត ឬពិការភាពក្រៅពីគ្រោះថ្នាក់ការងារ កើតឡើងទៅលើ ពលករបរទេស
ចំនួនទឹកប្រាក់ទូទាត់	ប្រសិនបើធ្វើការលើសពី១ឆ្នាំ និងរាប់ពីថ្ងៃបង់ប្រាក់លើកដំបូងលើសពី១២ខែ នោះនឹងទទួលបាន១០០.៥~ ១០២.៣% នៃប្រាក់ដើមត្រូវបានបង់	រាប់ពីថ្ងៃបង់ប្រាក់លើកដំបូងលើសពី១២ខែ នោះនឹងទទួលបាន ១០១~ ១០៧.៤% នៃប្រាក់ដើមត្រូវបានបង់	ចំនួនទឹកប្រាក់ដែលប្រកាសដោយរដ្ឋមន្ត្រីក្រសួងការងារត្រូវបានកំណត់ត្រឹម៤លានវ៉ុន។ (ក្នុងកម្មករម្នាក់)	-របួសរហូតបាត់បង់ជីវិត ឬរបួសព្យាបាលមិនបាន៖ រហូតដល់៣០លានវ៉ុន - ស្លាប់ដោយសារជំងឺ ឬពិការភាពធ្ងន់ធ្ងរ៖ ១៥លានវ៉ុន

របៀបពិនិត្យមើលសុពលភាពធានារ៉ាប់រងចេញពីប្រទេសក្រោយចប់អាណត្តិ ធានារ៉ាប់រងថ្លៃត្រឡប់ទៅមាតុភូមិ និងចំនួនទឹកប្រាក់ធានារ៉ាប់រង

- សាកសួរព័ត៌មាន៖ 1600-0266 (ក្រុមហ៊ុនធានារ៉ាប់រង Samsung)

របៀបពិនិត្យមើលសុពលភាពធានារ៉ាប់រងធានាលើប្រាក់ឈ្នួល និងទឹកប្រាក់ធានារ៉ាប់រង

- សាកសួរព័ត៌មាន៖ 02-777-6689 (ក្រុមហ៊ុនធានារ៉ាប់រ៉ងសេអ៊ូល)
- អាចពិនិត្យដោយបញ្ចូលលេខលិខិតអនុញ្ញាតការងាររបស់ពលករបរទេសលើគេហទំព័រ http://eps.sgic.co.kr

តើកិច្ចសន្យាការងារមានសុពលភាពចាប់ពីថ្ងៃណា ?

- E-9: (អ្នកថ្មី) កាលបរិច្ឆេទចូលប្រទេសកូរ៉េ, (អ្នកករណីពិសេសចូលកូរ៉េម្តងទៀត) ថ្ងៃបន្ទាប់ពីបានកិច្ចសន្យា
- H-2: កាលបរិច្ឆេទចាប់ផ្តើមកិច្ចសន្យាការងារ

អ្នកទទួលខុសត្រូវពលការដូជា ការមិនបើកប្រាក់ឈ្នួល ការស្នើសុំ និងការទទួលប្រាក់ធានា (☎ 062-975-6247)

- ប្រសិនបើមានករណីមិនបើកប្រាក់ឈ្នួលនៅកន្លែងធ្វើការ កម្មករបរទេសអាចរាយការណ៍ពីការមិនបើកប្រាក់ឈ្នួលទៅមជ្ឈមណ្ឌលសុខុមាលភាពការងារក្វាងជូក្វាងសាន់ ឬផ្នែកណែនាំកែលម្អការងារ នៃមន្ទីរការងារក្នុងតំបន់ ក្រុងក្វាងជូ។ ក្រោយពីការបញ្ជាក់ អាចស្នើសុំទូទាត់ប្រាក់ធានារ៉ាប់រងពីក្រុមហ៊ុនធានារ៉ាប់រង
- ប្រសិនបើកិច្ចសន្យាការងារជាមួយពលករបរទេសត្រូវបានបញ្ចប់ ដោយហេតុផលផ្សេង(រត់គេចខ្លួន ចេញពីប្រទេស បាត់បង់ជីវិត)ក្រៅពីការមិនបើកប្រាក់ឈ្នួល ក្នុងរយៈពេលធានារ៉ាប់រងមានសុពលភាព និយោជកអាចទទួលបានប្រាក់បង្វិលសងវិញនូវទឹកប្រាក់ធានារ៉ាប់រងដែលមិនទាន់ហួសកាលបរិច្ឆេទ ដែលបានបង់ឱ្យអ្នកផ្តល់សេវាធានារ៉ាប់រង (ក្រុមហ៊ុនធានារ៉ាប់រងទីក្រុងសេអ៊ូល)។
- សាកសួរព័ត៌មាន៖ មជ្ឈមណ្ឌលសុខុមាលភាពការងារក្វាងជូក្វាងសាន់ (☎ 062-960-3200), ផ្នែកណែនាំកែលម្អការងារទី១ នៃមន្ទីរការងារក្នុងតំបន់ក្រុងក្វាងជូ (☎ 062-975-6247), មជ្ឈមណ្ឌលគាំទ្រពលករបរទេសក្វាងជូ (☎ 062-946-1199)

> ប្រាក់ឈ្នួលអប្បបរមា ៩,៨៦០វ៉ុន សម្រាប់ឆ្នាំ២០២៤
> ៧៨.៨៨០នក្នុងមួយថ្ងៃ ២.០៦០.៧៤០វ៉ុនក្នុងមួយខែ
> ※ក្រសួងការងារ៖ ឆ្នាំ២០២៣ ស្តង់ដារប្រាក់ឈ្នួលអប្បបរមាប្រចាំថ្ងៃ និងប្រចាំខែ:
> ៨ម៉ោងក្នុងមួយថ្ងៃ × ៥ថ្ងៃក្នុងមួយសប្តាហ៍ + ៣៥ម៉ោង នៃថ្ងៃសម្រាកក្នុងមួយសប្តាហ៍

3. ព័ត៌មានអំពី "ធានារ៉ាប់រងសុវត្ថិភាពប្រជាពលរដ្ឋ" ដែលធានាដល់ជនបរទេស

រយៈពេលនៃធានារ៉ាប់រង៖ ១១ កុម្ភៈ ២០២៤ ~ ១០ កុម្ភៈ ២០២៥ (១ឆ្នាំ)
បុគ្គលអាចចុះឈ្មោះ៖ ប្រជាពលរដ្ឋទាំងអស់ដែលរស់នៅខណ្ឌក្វាងសាន់ (រួមទាំងជនបរទេសដែលបានចុះឈ្មោះ)
※ ចុះឈ្មោះដោយស្វ័យប្រវត្តិសម្រាប់ពលរដ្ឋខណ្ឌក្វាងសាន់ (អស់សុពលភាពដោយស្វ័យប្រវត្តិនៅពេលផ្លាស់ទីលំនៅ)
ថ្លៃធានារ៉ាប់រង៖ ក្រុងក្វាងជូជួយបង់ទាំងអស់
កន្លែងសុំទូទាត់ប្រាក់៖ សមាគមជំនួយហិរញ្ញវត្ថុក្នុងស្រុកប្រទេសកូរ៉េ (☎ 1577-5939)
ថ្ងៃផុតកំណត់ទូទាត់៖ ក្នុងរយៈពេល៣ឆ្នាំគិតចាប់ពីថ្ងៃ ដែលមានគ្រោះថ្នាក់
※ សំណងអាចសងបាន ដោយមិនគិតពីទីតាំងគ្រោះថ្នាក់
របៀបទូទាត់៖ សាកសួរព័ត៌មានតាមបញ្ជរទូទាត់ប្រាក់ធានារ៉ាប់រង>ទទួលព័ត៌មានអំពីឯកសារត្រូវការ > ដាក់ពាក្យសុំថ្លៃធានារ៉ាប់រង > ពិនិត្យលើទូទាត់ប្រាល់ធានារ៉ាប់រង > ទទួលបានប្រាក់ធានារ៉ាប់រង
ធានាលើករណី៖ ករណីចំនួន៨ ដូចជា ភ្លើងឆេះ ផ្ទុះ ដួលបាក់រលំ បាក់ដី មធ្យោបាយធ្វើដំណើរសាធារណៈ ការលេងទឹក គ្រោះថ្នាក់ផ្ទុះឧស្ម័នហ្គាស

ល.រ.	ករណីធានា	ប្រាក់សងទូទាត់(អតិបរមា)
1	(របួសដោយសារភ្លើងឆេះ ផ្ទុះ បាក់ដី រន្ទះផ្លេកបន្ទោរអគ្គិសនី) ស្លាប់ របួសមិនអាចព្យាបាលបាន	៥លានវ៉ុន
2	(របួសពេលកំពុងប្រើប្រាស់មធ្យោបាយធ្វើដំណើរសាធារណៈ) ស្លាប់ របួសមិនអាចព្យាបាលបាន	១លានវ៉ុន
3	(របួស) ស្លាប់ របួសមិនអាចព្យាបាលបាន	៣លានវ៉ុន
4	(គ្រោះថ្នាក់ពេលលេងទឹក) ស្លាប់	២លានវ៉ុន
5	(គ្រោះថ្នាក់ផ្ទុះឧស្ម័នហ្គាស) ស្លាប់ របួសមិនអាចព្យាបាលបាន	៥លានវ៉ុន
6	ថ្លៃព្យាបាលរលាកត្រូវភ្លើងឆេះ	១លានវ៉ុន
7	(គ្រោះថ្នាក់គ្រឿងយន្តកសិកម្ម) របួស, ស្លាប់, របួសមិនអាចព្យាបាលបាន	៧លានវ៉ុន
8	ថ្លៃព្យាបាលរបួស ពេលគ្រោះថ្នាក់ចរាចរណ៍នៅតំបន់សាលារៀន	១០លានវ៉ុន

សាកសួរព័ត៌មាន៖ (សាកសួរពីធានារ៉ាប់រង) ក្រុមហ៊ុនធានារ៉ាប់រងDB(ក្រុមហ៊ុនតំណាង) ☎ 1522-3556, FAX 0505-774-0662 (សាកសួរផ្សេង) ក្រុមផែនការសុវត្ថិភាព ផ្នែកសុវត្ថិភាពពលរដ្ឋ ខណ្ឌក្វាងសាន់ (☎ 062-960-8588)

07 ការរស់នៅ និងច្បាប់

1. ព័ត៌មានក្នុងការរស់នៅ

ចំណុចប្រុងប្រយ័ត្ននៅពេលកុងត្រាលំនៅដ្ឋាន

បញ្ជាក់អំពីដៃគូកិច្ចសន្យា ការសរសេរកិច្ចសន្យា គួរធ្វើជាមួយម្ចាស់ផ្ទះ។
បញ្ជាក់អំពីខ្លឹមសារកុងត្រា ពិនិត្យ យៈពេលស្នាក់នៅ, ចំនួនប្រាក់កក់, ចំនួនប្រាក់បង់ប្រចាំខែ, ស្ថានភាពម្ចាស់ផ្ទះ(បញ្ជីចុះឈ្មោះអគារ)។
របៀបស្វែងរកផ្ទះ ណែនាំឱ្យប្រើសេវាកម្មភ្នាក់ងារអចលនទ្រព្យ ផ្តល់ការបញ្ជាក់, ឯកសារចាំបាច់នៅពេលកិច្ចសន្យា, បញ្ហាខាងច្បាប់ជាដើម)។

រាយការណ៍ពីការដែលជនបរទេសទិញអចលនទ្រព្យ

រាយការណ៍ទទួលទ្រព្យក្នុងរយៈពេល៦ខែ **ក្នុងករណីទទួលអចលនទ្រព្យដោយមូលហេតុក្រៅពីកិច្ចសន្យា ដូចជាមរតក ឬការដេញថ្លៃ ។**
រាយការណ៍ទទួលទ្រព្យក្នុងរយៈពេល៦០ថ្ងៃ ក្នុងករណីទទួលអចលនទ្រព្យតាមរយៈកិច្ចសន្យាទិញលក់អចលនទ្រព្យ
※ ផាកពិន័យក្រោម៣លានវ៉ុន ក្នុងករណីរាយការណ៍យឺតពេល ។
លេខទូរស័ព្ទ ក្រុមគ្រប់គ្រងអចលនទ្រព្យ ផ្នែកអចលនទ្រព្យសុរិយាដី នៃខណ្ឌហ្វាង់សាន (☎ 062-960-8243)

ប្រព័ន្ធរាយការណ៍ ជួលលំនៅដ្ឋាន(ចាំបាច់ត្រូវរាយការណ៍ចាប់ពីថ្ងៃទី១ ខែមិថុនា ២០២១)

បុគ្គលត្រូវរាយការណ៍
① ចំនួនទឹកប្រាក់៖ ប្រាក់កក់លើស៦០លានវ៉ុន ឬថ្លៃជួលប្រចាំខែលើសពី៣០០,០០០វ៉ុន
② គ្រប់តំបន់នៃទីក្រុងក្វាងជូ
③ អគារសម្រាប់ស្នាក់នៅដូចជា៖ ផ្ទះគ្រួសារតែមួយ ផ្ទះពហុគ្រួសារ អាផាតមិន អូភីសថេល។ល។
ថ្ងៃផុតកំណត់របាយការណ៍៖ រាយការណ៍ក្នុងរយៈពេល៣០ថ្ងៃ ចាប់ពីថ្ងៃចុះហត្ថលេខាលើកិច្ចសន្យាជួល (ថ្មី បន្ត ផ្លាស់ប្តូរ លុបចោល)
ខ្លឹមសារត្រូវរាយការណ៍៖ ព័ត៌មានផ្ទាល់ខ្លួនរបស់អ្នកជួល និងម្ចាស់ផ្ទះ ព័ត៌មានអំពីផ្ទះជួល ព័ត៌មានលម្អិតនៃកិច្ចសន្យា។ល។
ជនមានការព្វកិច្ចរាយការណ៍៖ ចំពោះកិច្ចសន្យាជួល(អ្នកជួល/ម្ចាស់ផ្ទះ) ឬរដ្ឋាភិបាលមូលដ្ឋាន ស្ថាប័នសាធារណៈ សាជីវកម្មក្នុងស្រុក។ល។
ឯកសារភ្ជាប់៖ អត្តសញ្ញាណប័ណ្ណ
របៀបរាយការណ៍៖ (ទៅផ្ទាល់) មជ្ឈមណ្ឌលសុខុមាលភាពរដ្ឋបាលសង្កាត់ (តាមអ៊ីនធឺណិត) រាយការណ៍តាមគេហទំព័រអចលនទ្រព្យ https://rtms.molit.go.kr/index.do
សាកសួរព័ត៌មាន៖ មជ្ឈមណ្ឌលទំនាក់ទំនងការជួលផ្ទះ (☎ 1533-2949)
ក្រុមគ្រប់គ្រងអចលនទ្រព្យ ផ្នែកសុរិយោដីអចលនទ្រព្យ សាលាខណ្ឌក្វាងសាន់ (☎ 062-960-8249)

> ទម្រង់កិច្ចសន្យាស្តង់ដារ និងការណែនាំអំពីការជួលអចលនទ្រព្យ (បកប្រែជាភាសាបរទេស)
> គេហទំព័រសាលាខណ្ឌក្វាងសាន់ → ព័ត៌មានតាមផ្នែក → អចលនទ្រព្យ → ព័ត៌មានទាក់ទងនឹងអចលនទ្រព្យ
> → កិច្ចព្រមព្រៀងជួលអចលនទ្រព្យ (បកប្រែជាបរទេស)

ស្នើសុំចុះឈ្មោះបញ្ជីរថយន្ត

ឯកសារចាំបាច់សម្រាប់ចុះឈ្មោះថ្មី ថតចំលងប័ណ្ណចុះបញ្ជីជនបរទេស, លិខិតអនុញ្ញាតបើកបរបណ្តោះអាសន្ន លិខិតបញ្ជាក់ធានារ៉ាប់រងរថយន្ត, លិខិតផលិតរថយន្ត, ប្រគល់ស្លាកលេខបណ្តោះអាសន្នវិញ។

※ ករណីមិនបានទៅដោយផ្ទាល់ ថតចំលងខាងមុខ និងខាងក្រោយអត្តសញ្ញាណប័ណ្ណ ជនបរទេស និងត្រា

ឯកសារចាំបាច់សម្រាប់ផ្ទេរឈ្មោះ លិខិតត្រាសម្រាប់លក់របស់អ្នកលក់, លិខិតបញ្ជាក់ផ្ទេរសិទ្ធិ, ឬលិខិតបញ្ជាក់ហត្ថលេខាសាមីខ្លួនសម្រាប់លក់, លិខិតបញ្ជាក់ផ្ទេរសិទ្ធិ(ចុះហត្ថលេខា), ថតចំលងប័ណ្ណចុះបញ្ជីជនបរទេស (មុខ ក្រោយ), លិខិតបញ្ជាក់ធានារ៉ាប់រងរថយន្ត។

※ ករណីមិនបានទៅដោយផ្ទាល់ ថតចំលងខាងមុខ និងខាងក្រោយអត្តសញ្ញាណប័ណ្ណ ជនបរទេស និងត្រា

លេខទូរស័ព្ទ ក្រុមចុះឈ្មោះរថយន្ត ផ្នែករដ្ឋបាលចរាចរណ៍ ខណ្ឌហ្វាង់សាន(☎ 062-960-8556, 8655, 8468)

ការបន្តប័ណ្ណបើកបររថយន្ត

ទីកន្លែងស្នើសុំ ការិយាល័យសេវាកម្មស៊ីវិល ស្ថានីយ៍ប៉ូលីសហ្វាង់សានក្វាងជូ និងមជ្ឈមណ្ឌលប្រឡងប័ណ្ណបើកបរចនណាម(ណាជូ)។

ឯកសារឃើបចំ បណ្ណបើកបរ, រូបថតពណ៌ រយៈពេល៦ខែមុន(3.5x4.5) ២សន្លឹក, ថ្លៃចុះឈ្មោះ (ប្រភេទ១)១៣,០០០វ៉ុន, (ប្រភេទ២)៨,០០០វ៉ុន, អត្តសញ្ញាណបណ្ណ

លេខទូរស័ព្ទ ការិយាល័យសេវាកម្មស៊ីវិល ស្ថានីយ៍ប៉ូលីសហ្វាង់សានក្វាងជូ (☎ 062-602-3114), មជ្ឈមណ្ឌលប្រឡងប័ណ្ណបើកបរ(☎ 1577-1120)

2. វិធីចោលសំរាម

※ បើចោលសំរាមមិនបានត្រឹមត្រូវ នឹងត្រូវផាកពិន័យរហូតដល់១លានវ៉ុន តាមច្បាប់គ្រប់គ្រងកាកសំណល

☑ កាកសំណល់ទូទៅ

ពេលសំរាមត្រូវប្រមូល៖ ថ្ងៃច័ន្ទ ដល់ សៅរ៍ ម៉ោង ៦:០០ ដល់ ១៥:០០ (គ្មានការប្រមូលនៅថ្ងៃអាទិត្យ)

ពេលបញ្ចេញសំរាម៖ មួយថ្ងៃមុនគេប្រមូលសំរាម ម៉ោង៨:០០ល្ងាច ដល់ម៉ោង ៦:០០ ព្រឹក នៅថ្ងៃបន្ទាប់ (ហាមបញ្ចេញសំរាមក្នុងអំឡុងពេលថ្ងៃ)

របៀបបញ្ចេញសំរាម៖ ដាក់ក្នុងថង់សំរាមដែលបានកំណត់ ហើយបោះចោលនៅមុខច្រកចូលផ្ទះ(ហាង)នីមួយៗ

※ នៅពេលបញ្ចេញកាកសំណល់ ត្រូវដាក់សំរាមចូលក្នុងថង់ត្រឹមខ្សែ (ថង់៥០លីត្រ ត្រឹម១៣គីឡូក្រាម ៧៥លីត្រ ត្រឹម១៩គីឡូក្រាម)

※ កុំបោះចោលសំណល់អាហារ ឬសំរាមកែច្នៃឡើងវិញក្នុងថង់សំរាមដែលបានកំណត់

☑ សំរាមកែច្នៃឡើងវិញ

តំបន់ និងថ្ងៃគេមកប្រមូល (៦:០០-១៥:០០ ប្រមូលពីរដងក្នុងមួយសប្តាហ៍)

ច័ន្ទ/ព្រហស្បតិ៍	សង្កាត់រល់ហ្គុក១,សង្កាត់ឈឹមដាន២,សង្កាត់អ៊ូនណាម,សង្កាត់តៀង, សង្កាត់សាមដុ,តំបន់សិនអ៊ូន,តំបន់ស៊ូវ៉ាន់
អង្គារ៍/សុក្រ	សង្កាត់ស៊ីនហឹង,សង្កាត់អរ្យូង,សង្កាត់អ៊ូសាន់,សង្កាត់រល់ហ្គុក២,សង្កាត់ឈឹមដាន១, សង្កា ត់ស៊ីនហ្គា,សង្កាត់ស៊ីនឆាំង,សង្កាត់ដុងហ្គុក,[អង្គារ៍]សង្កាត់អ៊ឹមហ្គុ,[សុក្រ]សង្កាត់ប៊ូនរ៉្យាង
ពុធ/សៅរ៍	សង្កាត់សុងហ្យឹង១ · ២, សង្កាត់ដុសាន, សង្កាត់បៀរ, តំបន់ហាណាម២, សាជីវកម្មហាណាម,សាជីវកម្មឧស្សាហកម្មហ្យ៊ីនហ្គុក

ពេលបញ្ចេញសំរាម៖ មួយថ្ងៃមុនថ្ងៃប្រមូល ពីម៉ោង៨:០០ល្ងាច ដល់ម៉ោង៦:០០ព្រឹកនៅថ្ងៃបន្ទាប់ (ហាមបញ្ចេញសំរាមក្នុងអំឡុងពេលថ្ងៃ)

របៀបបញ្ចេញសំរាម៖ បោះចោលក្នុងថង់ថ្លា ដែលអាចឃើញប្រភេទសំរាម

ប្រភេទ	ព័ត៌មានលម្អិត	របៀបបោះចោលសម្រាមដាច់ដោយឡែក
ក្រដាស	សៀវភៅ, ក្រដាសកាសែត, សៀវភៅសរសេរ -ល-	- រៀបសម្រាមឱ្យរាបស្មើ ហើយគគ្នាឡើង ឬចងភ្ជាប់គ្នា
	ក្រដាសកាតុងធ្វើកេស (កេសដឹកជញ្ជូន -ល-)	- ដកផ្លាស្ទិក បង់ស្អិត និងខ្ទាស់ផ្សេងៗចេញ រួចសង្កត់អោយរៀប រួចបោះចោល កុំអោយច្របល់ជាមួយសំរាមក្រដាសផ្សេងទៀត
	ប្រអប់ក្រដាស (ទឹកដោះគោកញ្ចប់ ទឹកផ្លែឈើកញ្ចប់ -ល-)	- ចាក់ទឹកចោលអោយអស់ លាងជាមួយទឹក ទុកអោយស្ងួត រួចបោះចោល
កំប៉ុងដែក	កំប៉ុងដែក, កំប៉ុងអាលុយមីញ៉ូម និង ប្រភេទកំប៉ុងផ្សេងៗ (កំប៉ុងហ្គាស -ល-)	- ចាក់ទឹកចោលអោយអស់ សង្កត់កំប៉ុងអោយសំប៉ែត ប្រមូលគំរបប្លាស្ទីកចោលដោយឡែក
ជ័រសំយោគ	PVC, PE, PP, PS, PSP ប្រអប់ជ័រ, សម្ភារៈវេចខ្ចប់ និងប្លាស្ទិកផ្សេងទៀត	- ទុកដាក់សំរាម កុំឱ្យមានសារធាតុផ្សេងជាប់ ហើយប្រមូលគម្រប ឬផ្លាកផ្សេងៗ ដែលជាសារធាតុផ្សេងចេញពីគ្នា រួចបោះចោលដោយឡែក ។
	ក្រដាសវេចខ្ចប់, ប្លាស្ទិចទូទៅ -ល-	
PETថ្លា	ដបទឹកសុទ្ធថ្លា, ដបភេសជ្ជៈ	- ប្រមូលគម្រប ឬផ្លាកផ្សេងៗដែលជាសារធាតុផ្សេងចេញពីគ្នា សង្កត់ដបអោយសំប៉ែត រួចបោះចោលដោយឡែក ※ ដបPET ដែលមានពណ៌ ត្រូវបោះចោលជាមួយជ័រសំយោគ
ប្រភេទដប	ដបភេសជ្ជៈ និងដបផ្សេងៗ	- ចាក់ទឹក និងក្រឡុកដប មុនបោះចោល - ហែកផ្លាកសញ្ញាចេញអោយអស់ ប្រសិនបើវាមិនជាប់ការ រួចបោះចោល
ថ្មពិល និងអំពូលភ្លើង	បារត, ថ្មពិលម៉ង់ហ្គាណែស, អំពូលភ្លើង	- ប្រមូលបោះចោលនៅកន្លែងសម្រាប់បោះចោលវត្ថុទាំងនេះ ដែលនៅជិតផ្ទះ ឬមជ្ឈមណ្ឌលរដ្ឋបាលសុខុមាលភាពក្នុងតំបន់
ឧបករណ៍ប្រើប្រាស់ក្នុងផ្ទះ	ឧបករណ៍ប្រើប្រាស់ក្នុងផ្ទះតូចៗ	- ប្រមូលបោះចោលនៅកន្លែងសម្រាប់បោះចោលវត្ថុទាំងនេះ ដែលនៅជិតផ្ទះ ឬមជ្ឈមណ្ឌលរដ្ឋបាលសុខុមាលភាពក្នុងតំបន់
	ឧបករណ៍ប្រើប្រាស់ក្នុងផ្ទះធំៗ	- សមាគមន៍កែច្នៃឡើងវិញគ្រឿងអេឡិចត្រូនិចកូរ៉េ នឹងប្រមូលដោយឥតគិតថ្លៃ (☎១៥៩៩-០៩០៣)
សំណល់អាហារ	សំណល់អាហារ	- ដាក់នៅកញ្ចប់ដោយឡែក ហើយបិទស្ទីកគឺរបន្ទាប់មកបោះចោល
កាកសំណល់ធំ	របស់របរប្រើប្រាស់ក្នុងផ្ទះធំៗ ដូចជាពូក និងគ្រឿងសង្ហារឹម	- ដាក់នៅកញ្ចប់ដោយឡែក ហើយបិទស្ទីកគឺរបន្ទាប់មកបោះចោល

☑ កាកសំណល់ចំណីអាហារ

ពេលសំរាមត្រូវប្រមូល៖ ថ្ងៃច័ន្ទ ដល់ សៅរ៍ ម៉ោង៦:០០ ដល់ ម៉ោង១៥:០០ (គ្មានការប្រមូលនៅថ្ងៃអាទិត្យ)

ពេលបញ្ចេញសំរាម៖ មួយថ្ងៃមុនថ្ងៃប្រមូល ម៉ោង៨:០០ ដល់ម៉ោង ៦:០០ព្រឹក នៅថ្ងៃបន្ទាប់ (ហាមបញ្ចេញសំរាមក្នុងអំឡុងពេលថ្ងៃ)

របៀបបញ្ចេញសំរាម៖ ដាក់ក្នុងធុងសម្រាប់ដាក់សំណល់អាហារ ទិញស្ទីឃ័រដែលសមស្របនឹងទំហំធុង បិទលើធុង ហើយបញ្ចេញចោល

※ គេនឹងប្រមូលសំរាមពីធុងដែលមានស្ទីឃ័រ ហើយសំរាមក្នុងធុងដែលគ្មានស្ទីឃ័រនឹងមិនត្រូវគេប្រមូលទេ

☑ កាកសំណល់ធំ

ពេលសំរាមត្រូវប្រមូល៖ ថ្ងៃច័ន្ទ ដល់ សុក្រ ម៉ោង ៩:០០ - ១៨:០០ (គ្មានការប្រមូលនៅចុងសប្តាហ៍)
របៀបបញ្ចេញសំរាម៖ ស្នើសុំទៅកាន់ក្រុមហ៊ុនដឹកជញ្ជូនសំរាម ហើយបង់ថ្លៃសេវា បន្ទាប់មកបញ្ចេញសំណល់តាមកាលវិភាគ

- ដំឡើងកម្មវិធីទូរស័ព្ទ 'Yeogiro' រួចស្នើសុំចុះឈ្មោះបោះសំរាម
- ស្នើសុំតាមគេហទំព័រសាលាខណ្ឌក្វាងសាន់ ឬគេហទំព័រ ' Yeogiro '
- ទូរស័ព្ទទៅ ☎ 062-953-0015 (ក្រុមហ៊ុន High-Speed Energy)

☑ សំណល់វេជ្ជសាស្ត្រ

ពេលសំរាមត្រូវប្រមូល៖ ប្រមូលពេលមានការស្នើសុំ
របៀបបញ្ចេញសំរាម៖ ហែកសំបកវេចខ្ចប់ មុននឹងបញ្ចេញកាកសំណល់វេជ្ជសាស្ត្រ ដាក់កាកសំណល់វេជ្ជសាស្ត្ររាវក្នុងធុង ដើម្បីការពារការជ្រាបចេញក្រៅ និងបោះចោលនៅតាមឱសថស្ថាន អគារផ្ទះល្វែង មជ្ឈមណ្ឌលជនចាស់ជរា និងមជ្ឈមណ្ឌលសុខុមាលភាពរដ្ឋបាល

☑ សាកសួរព័ត៌មាន

- សាកសួរពត៌មាន កន្លែងលក់ថង់ដាក់សំរាម ៖ ☎ 062-960-8486
- សួរពីកន្លែងលក់ថង់សម្រាប់ដាក់សំណល់អាហារ : ☎ 062-960-8471
- សាកសួរអំពីរបៀបបញ្ចេញសំរាម: ☎ 062-960-8482
- រាយការណ៍ការបោះសំរាមខុសច្បាប់: ☎ 062-960-8484

3. ច្បាប់មូលដ្ឋានក្នុងការរស់នៅត្រូវអនុវត្តតាមនៅប្រទេសកូរ៉េ

ការរក្សាសណ្តាប់ធ្នាប់មូលដ្ឋាន

*** ប្រជាពលរដ្ឋបរទេសដែលប្រព្រឹត្តអំពើខុសច្បាប់ នៅប្រទេសកូរ៉េ ត្រូវផ្តន្ទាទោសដូចជនជាតិកូរ៉េ តាមមាត្រាទី២ នៃច្បាប់ព្រហ្មទណ្ឌ**

ហាមចោលសំរាមតាមដងផ្លូវ (ការចោលសំរាមខុសច្បាប់)
→ ពិន័យជាប្រាក់ចំនួន៥០,០០០វ៉ុន (បោះចោលសំរាម)(មាត្រាទី៣ កថាខណ្ឌទី១១ នៃច្បាប់ផ្តន្ទាទោសមជ្ឈិម)

ពិន័យចំពោះការស្តោះទឹកមាត់ ឬបត់ជើងតូចតាមផ្លូវ
→ ពិន័យជាប្រាក់ចំនួន៣០,០០០វ៉ុន(ទឹកមាត់) ៥០,០០០វ៉ុន(ការបន្ទោរបង់ផ្សេងៗ) (មាត្រាទី៣ កថាខណ្ឌទី១២ នៃច្បាប់ផ្តន្ទាទោសមជ្ឈិម)

ហាមបង្កសម្លេងរំខានក្នុងស្ថានភាពស្រវឹងនៅទីសាធារណៈ
→ ពិន័យជាប្រាក់ចំនួន៥០,០០០វ៉ុន (បង្កសម្លេងរំខាន ក្នុងស្ថានភាពស្រវឹង)(មាត្រាទី៣ កថាខណ្ឌទី២០ នៃច្បាប់ផ្តន្ទាទោសមជ្ឈិម)

ហាមបង្កសម្លេង ឬច្រៀងដែលធ្វើឱ្យរំខានដល់អ្នកជិតខាង
→ ពិន័យជាប្រាក់ចំនួន៣០,០០០វ៉ុន (បង្ករការរំខាន)(មាត្រាទី៣ កថាខណ្ឌទី២១ នៃច្បាប់ផ្តន្ទាទោសមជ្ឈិម

សកម្មភាពជក់បារីក្នុងតំបន់ហាមជក់បារី
→ ពិន័យជាប្រាក់ក្រោម ១០០,០០០វ៉ុន (ច្បាប់លើកកម្ពស់សុខភាពជាតិ មាត្រាទី៩ និងទី៣៤)

ហាមធ្វើសកម្មភាពបិទផ្សាយក្រដាសពាណិជ្ជកម្មគ្មានការអនុញ្ញាត ឬគូសវាស លើមុខអគារ ឬផ្ទះ
→ ពិន័យជាប្រាក់ចំនួន៥០,០០០វ៉ុន (ការផ្សាយពាណិជ្ជកម្មដោយគ្មានការអនុញ្ញាត)(មាត្រាទី៣ កថាខណ្ឌទី៩ នៃច្បាប់ផ្តន្ទាទោសមជ្ឈិម)

ការរក្សាសណ្តាប់ធ្នាប់ចរាចរណ៍

អ្នកបើកបរម៉ូតូ និងអ្នករួមដំណើរមិនពាក់មួកសុវត្ថិភាព
→ ពិន័យជាប្រាក់ចំនួន២០,០០០វ៉ុន (ច្បាប់ចរាចរណ៍ផ្លូវគោក មាត្រាទី៥០)

ក្នុងករណីបំពានពេលឆ្លងផ្លូវ
→ ពិន័យជាប្រាក់ចំនួន៣០,០០០វ៉ុន (ច្បាប់ចរាចរណ៍ផ្លូវគោក មាត្រាទី១០, ទី១៥៧)

បើកបរពេលស្រវឹង៖
→ បើចាប់បានថាបើកបរក្រោមឥទ្ធិពលនៃជាតិស្រវឹង អ្នកបើកបរត្រូវទទួលខុសត្រូវរដ្ឋប្បវេណី ដូចជាការដំឡើងប្រាក់ធានារ៉ាប់រង និងការបង់ប្រាក់ដោយខ្លួនឯង, ទំនួលខុសត្រូវព្រហ្មទណ្ឌដូចជាដាក់ពន្ធនាគាររហូតដល់៥ឆ្នាំ ឬពិន័យជាប្រាក់ក្រោម២០លានវ៉ុន និងទទួលខុសត្រូវផ្នែករដ្ឋបាល ដូចជាការព្យួរ ឬដកហូតប័ណ្ណបើកបរ។

ចតរថយន្តនៅតាមដងផ្លូវហាមឃាត់ ឬចតយានយន្តខុសច្បាប់លើចិញ្ចើមផ្លូវ(គំនូសផ្លូវឆ្លងកាត់)៖
→ ពិន័យជាប្រាក់ចំនួន៤០,០០០វ៉ុន (ច្បាប់ចរាចរណ៍ផ្លូវគោក មាត្រាទី៣២~៣៤)

មិនគោរពភ្លើងចរាចរណ៍៖ ពិន័យជាប្រាក់ចំនួន៧០,០០០វ៉ុន, **តំបន់ការពារ** → ពិន័យជាប្រាក់ចំនួន១៣០,០០០វ៉ុន (ច្បាប់ចរាចរណ៍ផ្លូវគោក មាត្រាទី៥)
ពិន័យជាប្រាក់ក្រោម ១០០,០០០វ៉ុន (ច្បាប់លើកកម្ពស់សុខភាពជាតិ មាត្រាទី៩ និងទី៣៤)

មិនពាក់ខ្សែក្រវ៉ាត់ពេលឆ្លងកាត់ច្រកបង់លុយលើផ្លូវល្បឿនលឿន ៖
→ ពិន័យជាប្រាក់ចំនួន៣០,០០០វ៉ុន (ច្បាប់ចរាចរណ៍ផ្លូវគោក មាត្រាទី៥០)

ការបំពានកាមេរ៉ាចាប់ល្បឿន ៖ បំពានល្បឿន២០km/h ឬតិចជាង ផាកពិន័យ ៣ម៉ឺនវ៉ុន និងដក១៥ពិន្ទុ,(ច្បាប់ចរាចរណ៍ផ្លូវគោក មាត្រាទី១០ កថាខណ្ឌទី៣) បំពានល្បឿន៤០-៦០km/h ផាកពិន័យ ៩ម៉ឺនវ៉ុន និងដក៣០ពិន្ទុ (ច្បាប់ចរាចរណ៍ផ្លូវគោក មាត្រាទី១៧ កថាខណ្ឌទី៣)

ការគោរពច្បាប់

ការកាន់កាប់អាវុធ ដូចជាកាំបិត រណារដែក ដំបងដែក
→ ពិន័យជាប្រាក់ចំនួន៨០,០០០វ៉ុន(លាក់ឧបករណ៍បង្កស្នាមរបួស)(មាត្រាទី៣ កថាខណ្ឌទី២ នៃច្បាប់ផ្តន្ទាទោសមជ្ឈិម)

លេងល្បែងស៊ីសង៖
→ ដាក់ពន្ធនាគារ ៣ឆ្នាំចុះក្រោម ឬពិន័យជាប្រាក់ ២០លានវ៉ុនចុះក្រោម (ល្បែងស៊ីសង)(មាត្រាទី២៤៦ នៃក្រមព្រហ្មទណ្ឌ)

ផ្តល់កន្លែងលេងល្បែងស៊ីសង៖
→ ដាក់ពន្ធនាគារ ៥ឆ្នាំចុះក្រោម ឬពិន័យជាប្រាក់ ៣០លានវ៉ុនចុះក្រោម, (បើកកន្លែងលេងល្បែងស៊ីសង)(មាត្រាទី២៤៧ នៃក្រមព្រហ្មទណ្ឌ)

ការស្រែកច្រៀង ផឹកស្រាទ្បូឡា នៅទីសាធារណៈ ការបំផ្លាញធម្មជាតិ និងបោះចោលសំរាម, បន្ទោរបង់ រាយការណ៍មិនពិត ការរំខានការងារនៅទីសាធារណៈ
→ ពិន័យជាប្រាក់ក្រោម ១៦០,០០០វ៉ុន (ច្បាប់ផ្តន្ទាទោសមជ្ឈិម)

រាយការណ៍អំពីបទល្មើស(ទីភ្នាក់ងារនគរបាលជាតិ) *អាចទូរស័ព្ទម្តងពាក់នាក់៖ ប៉ូលីស - អ្នកបកប្រែ - អ្នករាយការណ៍	☎ 112	រាយការណ៍អំពីអគ្គីភ័យ អ្នកជំងឺសង្គ្រោះបន្ទាន់ សង្គ្រោះបន្ទាន់ (រដ្ឋបាលអគ្គីភ័យ) * អាចទូរស័ព្ទម្តងពាក់នាក់៖ អ្នកពន្លត់អគ្គីភ័យ-អ្នកបកប្រែ-អ្នករាយការណ៍	☎ 119
ខ្សែទូរស័ព្ទបន្ទាន់របស់ស្ត្រី (ក្រសួងសមភាពយេនឌ័រ និងគ្រួសារ)	☎ 1366	អំពើហឹង្សាក្នុងសាលា (ភ្នាក់ងារនគរបាលជាតិ)	☎ 117
ភ្នាក់ងារនគរបាលជាតិ មជ្ឈមណ្ឌលស្វែងរកកុមារបាត់ខ្លួន	☎ 182	រាយការណ៍ពីការលួចចូល សារបោកប្រាស់ និងការរំលោភបំពានព័ត៌មានផ្ទាល់ខ្លួន (KISA)	☎ 118
មជ្ឈមណ្ឌលហៅទូរស័ព្ទDanuri (ក្រសួងសមភាពយេនឌ័រ និងគ្រួសារ) (មានការប្រឹក្សាច្រើនភាសា)	☎ 1577-1366	ពាក្យបណ្តឹង និងការពិគ្រោះយោបល់ស្តីពីការរំលោភសិទ្ធិមនុស្ស (គណៈកម្មការសិទ្ធិមនុស្សជាតិ)	☎ 1331

4. ព័ត៌មានបង្ការការខូចខាតពីឧក្រិដ្ឋកម្មសម្រាប់ជនបរទេស

ជនអន្តោប្រវេសន៍ស្នាក់នៅខុសច្បាប់ ដែលជាជនរងគ្រោះនៃឧក្រិដ្ឋកម្ម *ប្រសិនបើជនរងគ្រោះរាយការណ៍ទៅប៉ូលីសក៏ដោយ គេនឹងមិនជូនដំណឹងទៅការិយាល័យអន្តោប្រវេសន៍ និងស្ថាប័នពាក់ព័ន្ធផ្សេងទៀតឡើយ

ឧក្រិដ្ឋកម្មធំ។* ជនរងគ្រោះនៃអំពើឃាតកម្ម របួស ការវាយដំ ឃាតកម្ម ការបង្ខាំងមនុស្ស ការបំភិតបំភ័យ ការលួចប្លន់ ការក្លែងបន្លំ អំពើហឹង្សា អំពើហិង្សាផ្លូវភេទ គ្រោះថ្នាក់ចរាចរណ៍។ល។

ព័ត៌មានទូរស័ព្ទផ្សេងទៀត

ទីភ្នាក់ងារការពារកុមារ (ក្រសួងសុខាភិបាល និងសុខុមាលភាព)	☎ 129	ការប្រឹក្សាផ្នែកច្បាប់ (សាជីវកម្មជំនួយផ្នែកច្បាប់របស់ប្រទេសកូរ៉េ)	☎ 132
មជ្ឈមណ្ឌលព័ត៌មានស្នើសុំពាក្យរបស់រដ្ឋាភិបាល (ក្រសួងមហាផ្ទៃ និងសុវត្ថិភាព)	☎ 110	រាយការណ៍ការរត់ពន្ធ	☎ 125
មជ្ឈមណ្ឌលប្រឹក្សាការងារបរទេស	☎ 1577-0071	សាជីវកម្មធានារ៉ាប់រងសុខភាពជាតិ	☎ 1577-1000
ការប្រឹក្សាសុខភាពផ្លូវចិត្ត	☎ 1577-0199	ព័ត៌មានពីឱសថស្ថានមន្ទីរពេទ្យ	☎ 1339
ការប្រឹក្សាតាមអ៊ីនធឺណិតរបស់យុវជន (ក្រសួងសមភាពយេនឌ័រ និងគ្រួសារ)	☎ 1388	សុវត្ថិភាពអគ្គិសនី	☎ 1588-7500
ការរំលោភបំពានមនុស្សចាស់	☎ 1577-1389	អត្តឃាត	☎ 1393

វិធីការពារការបោកប្រាស់តាមទូរស័ព្ទ

មិនទទួលទូរស័ព្ទពីលេខប្រភពមិនច្បាស់ ហើយពិនិត្យមើលដោយស្វែងរកលេខនោះនៅលើអ៊ីនធឺណិត

ក្នុងករណីមានការងារក្រៅម៉ោងដែលមានប្រាក់ឈ្នួលខ្ពស់ សាមញ្ញ និងគួរឱ្យសង្ស័យ សូមពិនិត្យឱ្យបានហ្មត់ចត់ ដើម្បីមើលថាតើ មានជាប់ពាក់ព័ន្ធនឹងឧក្រិដ្ឋកម្មឬអត់

※ ក្នុងករណីមានការងារក្រៅម៉ោងដែលមានប្រាក់ឈ្នួលខ្ពស់ សាមញ្ញ និងគួរឱ្យសង្ស័យ សូមពិនិត្យឱ្យបានហ្មត់ចត់ ដើម្បីមើលថាតើ មានជាប់ពាក់ព័ន្ធនឹងឧក្រិដ្ឋកម្មឬអត់

ក្នុងករណី ជននោះប្រាប់ថាជាព្រះរាជអាជ្ញា និងសេវាត្រួតពិនិត្យហិរញ្ញវត្ថុ ជាទូទៅអ្នកទាំងនេះមិនស្នើសុំដកប្រាក់ផ្ទេរនោះទេ ដូច្នេះសូមទាក់ទងស្ថាប័នពាក់ព័ន្ធ ដើម្បីពិនិត្យការពិត

※ វិធីសាស្ត្រក្លែងបន្លំឈ្មោះជាស្ថាប័នសាធារណៈដោយនិយាយថាគណនីជនរងគ្រោះជាប់ពាក់ព័ន្ធនឹងបទឧក្រិដ្ឋ រួចស្នើសុំផ្ទេរប្រាក់

ទាក់ទងសមាជិកគ្រួសារដើម្បីឱ្យប្រាកដថាពួកគេមានសុវត្ថិភាព

※ វិធីសាស្ត្រគំរាមកំហែង ដោយនិយាយថាពួកគេកំពុងចាប់ជំរិតសមាជិកគ្រួសារ

របៀបឆ្លើយតបពេលមានអំពើហិង្សាផ្លូវភេទកើតឡើង

ប្រសិនបើអ្នកជាជនរងគ្រោះ ឬបានប្រទះឃើញ សូមរាយការណ៍មកលេខ ☐112 និងទៅប្រមូលភស្តុតាង ស៊ើបអង្កេត និងទទួលការប្រឹក្សាផ្នែកវេជ្ជសាស្ត្រ ច្បាប់ និងហិរញ្ញវត្ថុ តាមរយៈមជ្ឈមណ្ឌលផ្កាឈូករ័ត្ន (មន្ទីរពេទ្យសាកលវិទ្យាល័យជុនស៊ុន ☎ 062-225 -3117)

ស្ត្រីអន្តោប្រវេសន៍អាចទទួលបានការបកប្រែ និងជំនួយប្រឹក្សា ២៤ម៉ោង ផ្តល់កន្លែងសម្រាក ជំនួយផ្នែកវេជ្ជសាស្ត្រ និងផ្លូវច្បាប់ តាមរយៈមជ្ឈមណ្ឌលទំនាក់ទំនងDanuri (☎ 1577-1366)

ដើម្បីការពារអត្តសញ្ញាណជនរងគ្រោះ ការស៊ើបអង្កេតត្រូវបានធ្វើឡើងជាលក្ខណៈឯកជនដោយ ប្រើឈ្មោះក្លែងក្លាយ និងថតជាវីដេអូទុក

※ នឹងគ្មានការថតទុក ប្រសិនបើជនរងគ្រោះ ឬតំណាងស្របច្បាប់ណាមួយមិនយល់ស្រប

អាចធ្វើការស៊ើបអង្កេតដោយមន្ត្រីប៉ូលីស ដែលមានភេទដូចគ្នា ហើយក៏អាចស្នើសុំមេធាវី និងការការពារសិទ្ធិផ្ទាល់ខ្លួនផងដែរ

※ អាចធ្វើការស៊ើបអង្កេតជាមួយជនណាម្នាក់ ដែលអ្នកអាចពឹងពាក់បាន

ប្រសិនបើជនរងគ្រោះនៃអំពើហិង្សាផ្លូវភេទ អ្នករាយការណ៍ ឬសាក្សីត្រូវបានគំរាមកំហែងម្តងហើយម្តងទៀត ពួកគេអាចស្នើសុំការការពារផ្ទាល់ខ្លួន និងនាឡិកាឆ្លាតវៃបាន

រាយការណ៍ពីអំពើហិង្សាក្នុងគ្រួសារ

សម្រាប់ការរាយការណ៍ ទូរស័ព្ទទៅលេខ ☎112 សម្រាប់ការពិគ្រោះយោបល់ ទូរស័ព្ទទៅលេខ ☎1366 ឬស្វែងរកពាក្យ 'ការប្រឹក្សាតាមអ៊ីនធឺណិតសម្រាប់ស្ត្រីរងអំពើហិង្សា' ឬ @women1366 នៅក្នុងប្រអប់ស្វែងរកលើKakaoTalk

អាចទទួលបានជំនួយដូចជា ស្នើសុំបដិសេធអោយជនល្មើសចូលជិត និងទទួលបានការកាគាំពារនៅទីសង្គ្រោះបន្ទាន់ ដែលដំណើរការដោយលេខសង្គ្រោះបន្ទាន់សម្រាប់ស្ត្រី ☎ 1366

※ គាំពារ និងប្រឹក្សារយៈពេល១ទៅ៣ថ្ងៃ

ជម្រកសម្រាប់ស្ត្រីចំណាកស្រុកដែលរងគ្រោះដោយអំពើហិង្សា

មុខងារសំខាន់។ ផ្តល់កន្លែងស្នាក់និងម្ហូបអាហារ, ជំនួយសេវាពេទ្យ,ច្បាប់ ដល់ជនរងគ្រោះជាស្ត្រីអន្តោប្រវេសន៍។

※ អាចសុំប្រើប្រាស់ជម្រក បន្ទាប់ពិគ្រោះនៅមជ្ឈមណ្ឌលគាំទ្របន្ទាន់សម្រាប់ស្ត្រីអន្តោប្រវេសន៍ ក្វាងជូ។

លេខទូរស័ព្ទ មជ្ឈមណ្ឌលគាំទ្របន្ទាន់សម្រាប់ស្ត្រីអន្តោប្រវេសន៍ ក្វាងជូ (☎ 062-366-1366)

ករណីសង្ស័យមានការរំលោភបំពានលើកុមារ

ឃើញមុខរបួស និងមានមុខរបួសស្ថិតនៅលើផ្នែកនៃរាងកាយដែលពិបាកនឹងរងរបួស

ស្លៀកពាក់មិនសមស្របនឹងរដូវ ឬរាងកាយស្ថិតក្នុងស្ថានភាពគ្មានអនាម័យ

កុមារស្ថិតនៅក្រោមសម្ពាធធ្ងន់ធ្ងរ ចប់បារម្ភ ការភ័យខ្លាចជាដើម ហើយបង្ហាញភាពមិនធម្មតាផ្លូវចិត្ត ឬសរសៃប្រសាទ កុមារហាក់ដូចជៀសវាងការទាក់ទងជាមួយមនុស្សធំ

	ស្ថាប័នផ្តល់ជំនួយ	លេខទំនាក់ទំនង
ពិគ្រោះយោបល់ ព្យាបាល ស៊ើបអង្កេត	ទីភ្នាក់ងារការពារកុមារ ទីក្រុងក្វាងជូ	☎ 062-385-1391
	ទីភ្នាក់ងារការពារកុមារប៊ឹតកូអឹល	☎ 062-675-1391
ផ្តល់ការប្រឹក្សា និងការថែទាំកូន	មជ្ឈមណ្ឌលគាំទ្រការថែទាំកុមារ ទីក្រុងក្វាងជូ	☎ 062-351-1206

បើមិនផ្តល់អាហារ សំលៀកបំពាក់ ទីជំរក ការអប់រំជាកំហិត ការព្យាបាលវេជ្ជសាស្ត្រ

→ ក្នុងករណីនេះ សូមរាយការណ៍ជាបន្ទាន់ទៅកាន់ ☎112

ទីភ្នាក់ងារគាំពារការរងគ្រោះដោយឧក្រិដ្ឋកម្ម

បែងចែក	ស្ថាប័នផ្តល់ជំនួយ	លេខទំនាក់ទំនង
ជំនួយផ្នែកហិរញ្ញវត្ថុ ជំនួយផ្លូវចិត្ត ជំនួយផ្នែកច្បាប់ ជំនួយការស្នាក់នៅ	광주전남범죄피해자지원센터	☎062-223-1295
ជំនួយផ្នែកច្បាប់	송광한가족상담센터	☎062-452-1366
	광주YWCA가정상담센터	☎062-672-1355
	대한법률구조공단 광주지부	☎062-224-7806
	광주지방변호사회	☎062-222-0430
មន្ទីរពេទ្យសង្គ្រោះបន្ទាន់ (អ្នកជំងឺផ្លូវចិត្ត)	광주시립정신병원	☎062-949-5200
	첨단종합병원	☎062-601-8361
	전남대학교병원	☎062-949-5200
	조선대학교병원	☎062-949-5200
	광주소망병원	☎062-949-5200
	기독정신건강병원	☎062-949-5200
	청심병원	☎062-949-5200
	광주제일병원	☎062-676-8900
	광주미래병원	☎062-260-2900
	해피뷰병원	☎062-519-9281
សំលេងរំខានរវាងជាន់	층간소음이웃사이센터	☎1611-2642 ※ 전국
	광주마을분쟁해결지원센터	☎062-515-2800

ព័ត៌មានណែនាំពីមជ្ឈមណ្ឌលជំនួយជនបរទេសដែលកំណត់ដោយស្នងការដ្ឋាននគរបាលជាតិ

មជ្ឈមណ្ឌលជំនួយជនបរទេស គឺជាកន្លែងសម្រាប់រាយការណ៍ និងបញ្ជូនប្រឹក្សាយោបល់អំពីឧក្រិដ្ឋកម្ម ដែលមានទីតាំងនៅតាមមជ្ឈមណ្ឌលគាំទ្រគ្រួសារពហុវប្បធម៌

អង្គការក្រៅរដ្ឋាភិបាល

ជំនួយផ្នែក៖ នៅពេលដែលជនបរទេសរាយការណ៍អំពីឧក្រិដ្ឋកម្ម ឬផលវិបាកណាមួយប្រចាំថ្ងៃ ប្រតិបត្តិករមជ្ឈមណ្ឌលជំនួយជនបរទេសនឹងបញ្ជូនបណ្តឹងទៅមន្ត្រីប៉ូលីសផ្នែកកិច្ចការបរទេស។ ផ្អែកលើរបាយការណ៍នោះ នាយកដ្ឋានប៉ូលីសនឹងចាត់ចែងដោយផ្ទាល់លើករណីឧក្រិដ្ឋកម្មដូចជា ការវាយដំ អំពើហឹង្សាក្នុងគ្រួសារ អំពើហិង្សាក្នុងសាលា និងការក្លែងបន្លំ។

ឈ្មោះខណ្ឌ	ឈ្មោះមជ្ឈមណ្ឌល	លេខទូរស័ព្ទ	អាសយដ្ឋាន
ក្វាងសានគូ	មជ្ឈមណ្ឌលគ្រួសារក្វាងសានគូ	☎ 062-954-8004	៥៧-១, ផ្លូវក្វាងសាន, ក្វាងសានគូ, ក្វាងជូ
	មជ្ឈមណ្ឌលគាំទ្រស្ត្រីជនអន្តោប្រវេសន៍ក្វាងជូ	☎ 070-7502-6797	៧៩០, ផ្លូវផ្យ៉ុងដុង, ក្វាងសានគូ, ក្វាងជូ
	មជ្ឈមណ្ឌលសុខុមាលភាពជនបរទេសក្វាងជូ	☎ 062-962-3395	៣៥៩-១, ផ្លូវសាអាម , ក្វាងសានគូ, ក្វាងជូ
ដុងគូ	មជ្ឈមណ្ឌលគ្រួសារដុងគូ	☎ 062-234-5790	១៤, ផ្លូវណាមមូន៦៩៣, ដុងគូ, ក្វាងជូ
	មជ្ឈមណ្ឌលទំនាក់ទំនងអន្តរជាតិក្វាងជូ	☎ 062-226-2733	៥, ផ្លូវដុងអាំង ១៩៦, ដុងគូ, ក្វាងជូ
សគូ	មជ្ឈមណ្ឌលគ្រួសារសគូ	☎ 062-369-0073	៧៦០, ផ្លូវសាងមូ, សគូ, ក្វាងជូ
ណាមគូ	មជ្ឈមណ្ឌលជំនួយបន្ទាន់សំរាប់ស្ត្រីជនអន្តោប្រវេសន៍ក្វាងជូ	☎ 062-366-1366	៣៤២, ផ្លូវដេណាម, ណាមគូ, ក្វាងជូ
ប៊ុកគូ	មជ្ឈមណ្ឌលគ្រួសារប៊ុកគូ	☎ 062-363-2963	១៩៥, ផ្លូវហាស, ប៊ុកគូ, ក្វាងជូ

ការប្រឹក្សាផ្នែកច្បាប់ឥតគិតថ្លៃ

ជនអាចទទួលបាន ពលរដ្ឋកូរ៉េ និងជនបរទេសដែលរស់នៅក្នុងប្រទេសកូរ៉េ

ខ្លឹមសារ

- ការពិគ្រោះយោបល់ផ្ទាល់៖ សាជីវកម្មជំនួយផ្នែកច្បាប់របស់កូរ៉េ មជ្ឈមណ្ឌលស្តារនីតិសម្បទា និងការគាំទ្រការក្ស័យធនក្វាងជូ (ក្វាងជូ ដុងហ្គូ ជូនបបរ៉ូ ៣ ជាន់ទី ៣
- ការពិគ្រោះយោបល់តាមអ៊ីនធឺណេត៖ ការពិគ្រោះយោបល់ ដោយប្រើកុំព្យូទ័រ ឬទូរស័ព្ទដៃ
- ការពិគ្រោះយោបល់តាមទូរស័ព្ទ៖ ☎ ១៣២

សាកសួរព័ត៌មាន សាជីវកម្មជំនួយផ្នែកច្បាប់របស់កូរ៉េ (☎ ១៣២)

08 ការណែនាំអំពីអាជីវកម្មគ្រួសារ និងព័ត៌មានមានប្រយោជន៍

1. ព័ត៌មានគម្រោងមជ្ឈមណ្ឌលគ្រួសារខណ្ឌក្វាងសាន់

សេវាអប់រំផ្ទាល់ដល់គ្រួសារពហុវប្បធម៌

ខ្លឹមសារនៃការគាំទ្រ ការអប់រំភាសាកូរ៉េ, ការអប់រំមាតាបិតា, សេវាកម្មការរស់នៅប្រចាំថ្ងៃរបស់កូន (ប្រាក់ត្រូវបង់ខុសគ្នា)

គោលដៅ

① ការអប់រំភាសាកូរ៉េ- ជនអន្តោប្រវេសន៍អាពាហ៍ពិពាហ៍ ឬកូនដែលធ្វើអន្តោប្រវេសន៍តាមក្រោយ ដែលបាននៅប្រទេសកូរ៉េតិចជាង៥ឆ្នាំ

② ការអប់រំមាតាបិតា-ជនត្រៀមធ្វើជាឪពុកម្តាយ,ឪពុកម្តាយដែលមានកូនអាយុក្រោម១២ឆ្នាំ(បង្កើតទំនាក់ទំនងគ្រួសារ,ណែនាំអំពីជីវភាពរស់នៅ)

③ សេវាកម្មការរស់នៅប្រចាំថ្ងៃរបស់កូន-កូន ឬកូនដែលធ្វើអន្តោប្រវេសន៍តាមក្រោយនៃគ្រួសារពហុវប្បធម៌ ដែលអាយុ៣ឆ្នាំទៅ១២ឆ្នាំ។

※ កុមារដែលកំពុងសិក្សានៅបឋមសិក្សា មានអាយុលើស១២ឆ្នាំ អាចចុះឈ្មោះក្នុងកម្មវិធីនេះបាន

របៀបស្នើសុំ ដាក់ពាក្យសុំទៅមជ្ឈមណ្ឌលសុខុមាលភាពសង្កាត់នៅជិតទីលំនៅ

ការគាំទ្រអភិវឌ្ឍន៍ភាសាសម្រាប់កុមារនៃគ្រួសារពហុវប្បធម៌

គោលដៅ កូននៃគ្រួសារពហុវប្បធម៌ ដែលមានអាយុក្រោម១២ឆ្នាំ។

※ កុមារដែលកំពុងសិក្សានៅបឋមសិក្សា មានអាយុលើស១២ឆ្នាំ អាចចុះឈ្មោះក្នុងកម្មវិធីនេះបាន

ខ្លឹមសារនៃការគាំទ្រ បញ្ជូនទៅកាន់កន្លែងថែទាំកុមារ (មជ្ឈមណ្ឌលថែទាំកុមារ សាលាមត្តេយ្យ និង សាលារៀន) ដើម្បីធ្វើការវាយតម្លៃ និងអប់រំភាសា

ការគាំទ្រការបកប្រែឯកសារ និងបកប្រែផ្ទាល់មាត់សម្រាប់ជនរៀបការអន្តោប្រវេសន៍ (ភាសាចិន ភាសាវៀតណាម ភាសាខ្មែរ)

ខ្លឹមសារនៃការគាំទ្រ ពិគ្រោះយោបល់ពេលមកកូរ៉េដំបូង បញ្ជូនអ្នកបកប្រែទៅសាលារៀន មន្ទីរពេទ្យ និងភ្នាក់ងាររដ្ឋបាល និងការផ្តល់ព័ត៌មាន។ល។

ការគាំទ្រការកសាងសមត្ថភាព(ការអប់រំភាសាកូរ៉េ)ដល់ជនរៀបការអន្តោប្រវេសន៍

គោលដៅ ជនរៀបការអន្តោប្រវេសន៍, ជនបរទេស,កូនដែលធ្វើអន្តោប្រវេសន៍តាមក្រោយ។

បង្កើតបរិយាកាសសម្រាប់គ្រួសារទ្វេភាសា

គោលដៅ ដៅ គ្រួសារពហុវប្បធម៌ ដែលមានទារក និងកុមារកំពុងសិក្សានៅបឋមសិក្សា(អាយុក្រោម ១២ ឆ្នាំ)

ខ្លឹមសារនៃការគាំទ្រ ការអប់រំមាតាបិតា, បង្វឹកទ្វេភាសាដល់មាតាបិតា, កម្មវិធីអន្តរកម្មរវាងមាតាបិតា និងកូន, កម្មវិធីប្រើប្រាស់ភាសាពីរ។

ការគាំទ្រលើការគ្រប់គ្រងករណីគ្រួសារពហុវប្បធម៌

គោលដៅ គ្រួសារពហុវប្បធម៌ គ្រួសារបរទេស គ្រួសារភៀសខ្លួនពីកូរ៉េខាងជើង។
ខ្លឹមសារនៃការគាំទ្រ ស្វែងយល់ពីអាសន្ន និងវិបត្តិកើតមានលើគ្រួសារពហុវប្បធម៌ និងផ្តល់សេវាតាមតម្រូវការដែលសមស្របតាមវិបត្តិនោះ។

មជ្ឈមណ្ឌលចែករំលែកការចិញ្ចឹមកូនរួមគ្នា

គោលដៅ គ្រួសាររស់នៅខណ្ឌហ្វាង់សាន ដែលមានកូនមិនទាន់ចូលរៀន ឬរៀនថ្នាក់ទាបនៅបឋមសិក្សា។
ខ្លឹមសារនៃការគាំទ្រ ការមើលកូនរួមគ្នា, ការជួលសៀវភៅ។

ការមើលកូនរួមគ្នា, ការជួលសៀវភៅ។

គោលដៅ៖ ជនបរទេសដែលបានរៀបការជាមួយជនជាតិកូរ៉េ, ប្រជាជនក្នុងតំបន់ និងជនបរទេសដែលស្នាក់នៅក្នុងតំបន់
ខ្លឹមសារនៃគម្រោង៖ ការអប់រំលើកកម្ពស់ការយល់ដឹងពហុវប្បធម៌ ដែលក្នុងនោះស្ត្រីអន្តោប្រវេសន៍ដែលបានរៀបការហើយចូលរួមជាសកម្មជនពហុវប្បធម៌នៅក្នុងសហគមន៍មូលដ្ឋាន និងទៅទស្សនាសាលាមត្តេយ្យ មជ្ឈមណ្ឌលសុខុមាលភាពកុមារ និងសាលារៀន។

គម្រោងសំណាញ់សុវត្ថិភាពសម្រាប់កុមារនៃគ្រួសារពហុវប្បធម៌

① **ជំនួយលើស្ថេរភាពអារម្មណ៍ និងអាជីពការងារ**
គោលដៅ កុមារគ្រួសារពហុវប្បធម៌ដែលគ្រប់អាយុចូលសាលា (អាយុពី ៧ ទៅ ១៨ឆ្នាំ)
ខ្លឹមសារនៃគម្រោង ការប្រឹក្សា និងគ្រប់គ្រងតាមដានផ្លូវចិត្តប្រកបដោយវិជ្ជាជីវៈ និងការប្រឹក្សាអាជីព/ការងារ
② **គម្រោងគាំទ្រការសិក្សាត្រៀមចូលរៀន**
គោលដៅ គ្រួសារពហុវប្បធម៌ដែលមាន កុមារមិនទាន់ចូលរៀន ឬកុមារដែលរៀនថ្នាក់ទាបនៅបឋមសិក្សា
ខ្លឹមសារនៃគម្រោង ជំនួយបង្រៀន ភាសាកូរ៉េកម្រិតមូលដ្ឋាន គណិតវិទ្យាកម្រិតមូលដ្ឋាន ការអាន/សរសេរ

គម្រោងជំនួយផ្លូវចិត្ត និងសតិអារម្មណ៍ដល់កុមារនៃគ្រួសារពហុវប្បធម៌

គោលដៅ ឪពុកម្តាយ និងកុមារដែលមានអាយុពី៥ទៅ ១៩ឆ្នាំ នៃគ្រួសារពហុវប្បធម៌
ខ្លឹមសារនៃគម្រោង ការប្រឹក្សា១ទល់១ ការធ្វើតេស្តផ្លូវចិត្ត ការបង្ហឹកផ្ទាល់ដល់ឪពុកម្តាយ

2. ព័ត៌មាន និងគេហទំព័រមានប្រយោជន៍

☑ ស្ថាប័នប្រតិបត្តិការកម្មវិធីសមាហរណកម្មសង្គមរបស់ក្រសួងយុត្តិធម៌(KIIP)

ឈ្មោះស្ថាប័នប្រតិបត្តិការ	អាសយដ្ឋាន	លេខទូរស័ព្ទ
សាកលវិទ្យាល័យណាមប៊ូ (មជ្ឈមណ្ឌលគោល)	១, ផ្លូវណាមពូដេគិល, ក្វាងសានគូ	☎ 062-790-0356
មជ្ឈមណ្ឌលគ្រួសារក្វាងសានគូ	៥៧-១, ផ្លូវក្វាងសាន, ក្វាងសានគូ	☎ 062-959-9337
គ្រួសារពហុវប្បធម៌ប៉ែនប៊ូ	ជាន់ទី៣, ៥៩-១០, ផ្លូវរ៉ុលគូ កជូងអាំង, ក្វាងសានគូ	☎ 062-951-7993
ភូមិជនជាតិកូរ៉េ(ហ្គូរយ៉អឺន)	៣៥, ផ្លូវសួនច្បារសានចុង ២៨	☎ 062-961-1925
មជ្ឈមណ្ឌលវប្បធម៌ពលករបរទេស	៣៣៥, ផ្លូវសាអាមរ៉ូ, ក្វាងសានគូ	☎ 062-941-2799

※ សូមសាកសួរមុននឹងចុះឈ្មោះ ព្រោះកាលវិភាគសិក្សា និងវិធីសាស្ត្របង្រៀន អាចប្រែប្រួលអាស្រ័យលើកាលៈទេសៈរបស់ស្ថាប័ន និងស្ថានភាពកូវីដ១៩
※ ការប្រលងសមត្ថភាពភាសាកូរ៉េ(TOPIK) អាចដាក់ពាក្យបានតាមរយៈគេហទំព័រ www.topik.go.kr (☎02-3668-1331)

☑ គេហទំព័ររៀនភាសាកូរ៉េឥតគិតថ្លៃលើអ៊ីនធើណេត

ចំណែក	ឈ្មោះគេហទំព័រ	គេហទំព័រ	លេខទូរស័ព្ទ
គេហទំព័រព័ត៌មានសំខាន់ៗសម្រាប់ជនបរទេស	EBS ធុរេន	http://www.ebs.co.kr/durian/kr	☎ 1588-1580
	សាកលវិទ្យាល័យសាយបើរហ្គោរ្យូ-ភាសាកូរ៉េត្រឹមត្រូវ	http://korean.cuk.edu/	☎ 02-6361-1860
	សាលារៀន ស្ជូរីសេហ្សុង	http://www.sejonghakdang.org	☎ 02-3276-0700
	STUDY KOREAN	http://study.korean.net	☎ 02-6242-1802
	មន្ទីរភាសាកូរ៉េជាតិ	www.korean.go.kr	☎ 02-2669-9775
	ការប្រឡងសមត្ថភាពភាសាកូរ៉េ	http://www.topik.go.kr	☎ 02-3668-1331
យុវជនដែលចូលប្រទេសតាមក្រោយ	មជ្ឈមណ្ឌលយុវជនម៉ូជីហ្គែ	http://www.rainbowyouth.or.kr	☎ 02)733-7587
	មជ្ឈមណ្ឌលអប់រំគ្រួសារដែលមានជនជាតិខុសគ្នា នៃមន្ទីរអប់រំក្រុងក្វាងជូ	http://family.gen.go.kr	☎ 062)380-4365

គេហទំព័ររៀនភាសាកូរ៉េឥតគិតថ្លៃលើអ៊ីនធើណេត

ចំណែក	ឈ្មោះគេហទំព័រ	គេហទំព័រ	លេខទូរស័ព្ទ
ក្រសួងយុត្តិធម៌	Hi-KOREA	https://www.hikorea.go.kr	☎ 1345
	ស្ថងការដ្ឋានគោលនយោបាយអន្តោប្រវេសន៍និងជនបរទេស	http://www.immigration.go.kr	
	បណ្តាញសង្គមចម្រុះ	http://www.socinet.go.kr	
ក្រសួងគ្រួសារស្ត្រី	គាំទ្រគ្រួសារដែលមានជនជាតិខុសគ្នា ដាណូរិ	https://www.liveinkorea.kr	☎ 1577-1366
ក្រសួងសុខតាពសង្គមកិច្ច	មជ្ឈមណ្ឌលពិគ្រោះពីសង្គមកិច្ចនិងសុខភាព	http://www.129.go.kr	☎ 129
	ប៊ុកជីរ៉ូ	http://www.bokjiro.go.kr	
ក្រសួងការងារនិងជ្រើសរើសបុគ្គលិក	គេហទំព័រក្រសួងការងារនិងជ្រើសរើស	http://www.moel.go.kr/index.do	☎ 1350
	ប្រព័ន្ធគ្រប់គ្រងជួលជនបរទេស	https://www.eps.go.kr/	☎ 1577-7114
	WORKNET	https://www.work.go.kr	☎ 1350
អគ្គនាយកដ្ឋាននគរបាល	មជ្ឈមណ្ឌលប៉ូលិសគាំទ្រជនពិការ ស្ត្រី Dream	http://www.safe182.go.kr	ស្វែងរកកុមារបាត់ខ្លួន ☎182 អំពើហិង្សាក្នុងសាលារៀន ☎117

គេហទំព័ររៀនភាសាកូរ៉េឥតគិតថ្លៃលើអ៊ីនធើណេត

ឈ្មោះស្ថាប័ន	មាតិកាប្រឹក្សា	ពេលវេលាធ្វើការ
មជ្ឈមណ្ឌលដាណូរី ☎ ១៥៧៧-១៣៦៦	- ផ្តល់ព័ត៌មានពីជីវភាពរស់នៅប្រទេសកូរ៉េ ដល់ជនបរទេសដែលរៀបការ, ដំបូន្មានផ្នែកច្បាប់, សេវាកម្មបកប្រែតាមទូរស័ព្ទដោយហៅឲ្យអ្នកបកប្រែចូលរួម, សេវាកម្មបកប្រែឯកសារផ្លូវការ, ផ្តល់កន្លែងស្នាក់នៅបណ្តោះអាសន្នករណីបន្ទាន់ -ល- <បកប្រែភាសាបរទេស ១២ប្រទេស> * *ភាសាកូរ៉េ, អង់គ្លេស, ចិន, វៀតណាម, តាហ្គាឡុក, ខ្មែរ, ម៉ុងហ្គោល, រុស្ស៊ី, ជប៉ុន, ថៃ, ឡាវ, អ៊ូសបេគីស្ថាន, នេប៉ាល់	៣៦៥ថ្ងៃ ២៤ម៉ោង
មជ្ឈមណ្ឌលព័ត៌មានសម្រាប់ជនបរទេស ☎ ១៣៤៥	- ការពិគ្រោះយោបល់លើ អន្តោប្រវេសន៍បរទេសផ្សេងៗ, ការស្នាក់នៅ, ពន្យារពេលទិដ្ឋាការ, សិទ្ធរស់នៅ, ការចូលសញ្ជាតិ -ល- <បកប្រែភាសាបរទេស ១៩ប្រទេស> * ចិន, អង់គ្លេស, វៀតណាម, ថៃ, ជប៉ុន, ម៉ុងហ្គោល, ឥណ្ឌូនេស៊ី, បារាំង, បង់ក្លាដែស, ប៉ាគីស្ថាន, រុស្ស៊ី, នេប៉ាល់, ខ្មែរ, មីយ៉ាន់ម៉ា, អាឡឺម៉ង់, អេស្ប៉ាញ, ហ្វីលីពីន, អារ៉ាប់, ស្រីលង្កា	៣៦៥ថ្ងៃ ២៤ម៉ោង
សាជីវកម្មទេសចរណ៍កូរ៉េ ☎ ១៣៣០	• ព័ត៌មានទេសចរណ៍កូរ៉េ <៨ ភាសា> * អង់គ្លេស, ជប៉ុន, ចិន(២៤ ម៉ោង) រុស្ស៊ី, ថៃ, វៀតណាម, ម៉ាឡេស៊ី, ឥណ្ឌូនេស៊ី	៣៦៥ថ្ងៃ, ម៉ោង ៩:០០ ដល់ ១៨:០០
BBB កូរ៉េ ☎ ១៥៨៨-៥៦៤៤	• ក្រុមអ្នកស្ម័គ្រចិត្តបកប្រែ <២០ ភាសា> * អង់គ្លេស, ជប៉ុន, ចិន, បារាំង, អេស្ប៉ាញ, អ៊ីតាលី, រុស្ស៊ី, អាល្លឺម៉ង់, ព័រទុយហ្គាល់, អារ៉ាប់, ប៉ូឡូញ, ទួរគី, ស៊ុយអ៊ែត, ថៃ, វៀតណាម, ឥណ្ឌូនេស៊ី, ម៉ុងហ្គោលី, ឥណ្ឌា(ហិណ្ឌូ) ម៉ាឡេស៊ី	៣៦៥ថ្ងៃ ២៤ម៉ោង

ឧបសម្ព័ន្ធ

☑ មជ្ឈមណ្ឌលសុខុមាលភាពរដ្ឋបាល នៅក្នុងសាងគូ

សង្កាត់	អាស័យដ្ឋាន	លេខទូរស័ព្ទ
សង្កាត់សុងហ្យ៉ឹង១	70 ហ្វាង់សានរ៉ូ	☎062-960-7602
សង្កាត់សុងហ្យ៉ឹង២	5 ផ្លូវ២៩ហ្វាង់សានរ៉ូ	☎062-960-7612
សង្កាត់ដុសាន	12ដុសាន	☎062-960-7628
សង្កាត់ស៊ីនហ៊ឹង	9ផ្លូវស៊ីនហ៊ឹងដុងអាន	☎062-960-7633
សង្កាត់អរ្យុង	សនអ៊ុនដុងអាំងរ៉ូ៦៧បន់ហ្គិល ៦៦	☎062-960-7644
សង្កាត់អ៊ូសាន	246-12ម៉ូហ្យ៉ុនដែរ៉ូ	☎062-960-7662
សង្កាត់វល់ហ្គុក១	306សារអាំរ៉ូ	☎062-960-7673
សង្កាត់សង្កាត់២	21-12ផ្លូវ72សានហ្យ៉ឹងហ្គុងវន	☎062-960-7684
សង្កាត់បៀរ	6ផ្លូវ31 បៀរហ្យូងអាំងរ៉ូ	☎062-960-7692
សង្កាត់ឈឹមដាន១	160ឈឹមដានហ្យូងអាំងរ៉ូ	☎062-960-7971
សង្កាត់ឈឹមដាន២	24ផ្លូវ124ឈឹមដានហ្យូងអាំងរ៉ូ	☎062-960-7714
សង្កាត់ស៊ីនហ្គា	30ផ្លូវស៊ីនហ្គា	☎062-960-7746
សង្កាត់អ៊ូនណាម	10ផ្លូវមុខរ្យូន217	☎062-960-7753
សង្កាត់ស៊ីនឆាំង	291ផ្លូវរ៉ាំងបើដឹល	☎062-960-7771
សង្កាត់ស៊ូវ៉ាន់	158 ផ្លូវហ្សាងដឹក	☎062-960-7990
សង្កាត់ហាណាម	15ផ្លូវ54ហាណាមដែរ៉ូ	☎062-960-7955
សង្កាត់អ៊ឹមហ្គោករ៉ូ	788អ៊ឹមហ្គោករ៉ូ	☎062-960-7822
សង្កាត់ដុងហ្គុក	151-56ដុងហ្គុករ៉ូ	☎062-960-6492
សង្កាត់តៀង	790តៀងដុងរ៉ូ	☎062-960-7845
សង្កាត់សាមដុ	433-1អូអ៊ូនរ៉ូ	☎062-960-7852
សង្កាត់បូនរ៉្យាង	379យុងជីនរ៉ូ	☎062-960-7863

ការណែនាំអំពីព័ត៌មានរស់នៅ

សម្រាប់ជនបរទេស
នៅក្វាងសានគូ

영 어	중 국 어	러시아어
우즈베크어	인도네시아어	캄보디아어
태 국 어	베트남어	네 팔 어

GwangSan

광주광역시 광산구 광산로29번길 15
외국인주민과 062.960.4138 F)062.960.3769